REGIONE PIEMONTE **PROVINCIA DI CUNEO**

COMUNE DI SANT' ALBANO STURA

COLLEGAMENTO E DISMISSIONE DELL' IMPIANTO DI DEPURAZIONE IN LOCALITA' LA FOSSA AL DEPURATORE COMUNALE IN LOCALITA' SAN DEFENDENTE

PROGETTO DEFINITIVO

Il Committente

ALPI acque S.p.A.

SEDE LEGALE
P.zza Dompé n° 3
12045 FOSSANO (CN)

SEDE OPERATIVA
Via Carello n° 5
12038 SAVIGLIANO (CN)

Progettazione

Ferrari, Giraudo e Associati s.r.l.
Società Tra Professionisti

FERRARI, GIRAUDO e Associati S.r.l. S.T.P.
Corso Nizza, 67/A - 12100 CUNEO
Tel. 0171/480247
e-mail: stefano@ferrariegiraudo.com

Revisione	Data	Motivo della modifica elaborato
2	13/01/2023	Adeguamento finale agli accordi bonari
1	17/11/2022	Adeguamento tracciato agli accordi bonari
0	28/06/2021	Emissione per approvazione

DISCIPLINARE DESCRITTIVO E PRESTAZIONALE

scala

elaborato

6

REGIONE PIEMONTE
PROVINCIA DI CUNEO
COMUNE DI SANT'ALBANO STURA

COLLEGAMENTO E DISMISSIONE DELL' IMPIANTO DI DEPURAZIONE IN LOCALITA' LA FOSSA AL DEPURATORE COMUNALE IN LOCALITA' SAN DEFENDENTE

DISCIPLINARE DESCRITTIVO E PRESTAZIONALE DEGLI ELEMENTI TECNICI

TOTALE IMPORTO DI PROGETTO	**€. 170.000,00**

CAPITOLO 1

OGGETTO, FORMA E AMMONTARE DELLE OPERE IN PROGETTO

Art 1.1
OGGETTO DELLE OPERE PROGETTATE

La progettazione ha oggetto l'esecuzione di tutte le opere e provviste per i lavori relativi a: "COLLEGAMENTO E DISMISSIONE DELL' IMPIANTO DI DEPURAZIONE IN LOCALITA' LA FOSSA AL DEPURATORE COMUNALE IN LOCALITA' SAN DEFENDENTE".

Art 1.2
AMMONTARE DELLE OPERE

L'importo complessivo dei lavori di cui al presente progetto, ammonta a **€. 144.814,37**, mentre le somme a disposizione dell'amministrazione ammontano a **€. 25.185,63**, per cui il totale dell'importo in progetto ammonta a **€. 170.000,00.**

Art 1.3
DESIGNAZIONE SOMMARIA DELLE OPERE E DELLE DIMANSIONI

I lavori che formano oggetto del progetto possono riassumersi come appresso, salvo più precise indicazioni che all'atto esecutivo potranno essere impartite dalla Direzione dei lavori.

Realizzazione di by-pass del vecchio impianto di depurazione.
La condotta fognaria proveniente da monte del vecchio depuratore di località Fosso della Valle verrà intercettata subito a monte dell'impianto, prima che le acque entrino nello stesso.
In tal punto si installerà un pozzetto di by-pass che presenterà, sul lato destro, uno sfioratore di piena per l'allontanamento delle acque oltre la $5Qm_s$ = 41,65 m^3/h. Lo sfioratore, di altezza di 7,9 cm, sarà ricollegato alla tubazione di scarico già presente, che invia le acque all'interno del Fosso della Valle.
Il tracciato proseguirà lungo la strada vicinale fino in corrispondenza del primo pendio, per poi scendere lateralmente, in direzione del Fosso della Valle, sino all'imbocco della pista di servizio della cava UNICAL, per uno sviluppo di 422 m, per poi proseguire verso valle lungo il bordo stradale esterno al Fiume Stura, sino al depuratore sito in località San Defendente, per uno sviluppo di ulteriori 723 m.
I lavori inizieranno con la predisposizione dell'area di cantiere e con la posa della recinzione e della segnaletica di cantiere, che verranno traslati di volta in volta, con la prosecuzione della posa della condotta lungo la pista.
La condotta transiterà sulla banchina della pista sterrata, dal lato verso il pendio, subito fuori della carreggiata percorsa dai mezzi di cava, dopo un breve intervento di decespugliamento della vegetazione invasiva e di abbattimento di qualche sporadico albero interferente con il tracciato.
Successivamente si procederà con la realizzazione degli scavi per la posa della condotta e dei pozzetti d'ispezione. Le altezze di scavo varieranno tra i 0,70 m e i 3,15 m in modo da posare la tubazione con pendenza non inferiore allo 0,50%. Per la condotta (portata di punta di 41,65 m^3/h) verranno utilizzati tubi in PVC SN8, per condotte di scarico non in pressione, del diametro interno di 235,4 mm ed esterno di 250 mm, mentre per i pozzetti verranno utilizzati elementi modulari in calcestruzzo prefabbricato della sezione interna di 100x100 cm, con soletta superiore di spessore di 15 cm, con sovrastante chiusino in ghisa sferoidale quadrato di lato di 60 cm, classe D400 nei tratti stradali e classe C250 nei tratti laterali alla pista della cava. All'interno dei pozzetti, che presenteranno altezza differente a seconda dei punti, la condotta sarà continua ed avrà una derivazione a "T" con tappo d'ispezione che, in condizioni ordinarie, sarà tenuto chiuso.
La condotta avrà uno sviluppo complessivo di circa 1.145 m, sino al pozzetto di sollevamento da realizzare in corrispondenza dell'area del depuratore San Defendente, sarà rinfiancata con sabbia e ritombata con il materiale di scavo. In corrispondenza del Fosso della Valle e del Fosso San Defendente la tubazione sottopasserà il fondo alveo e, in tali tratti, il rinfianco verrà realizzato in calcestruzzo. Complessivamente, verranno posati n° 18 pozzetti d'ispezione, ad intervalli di circa 80-100 m, aventi altezze comprese tra i 1,00 m e i 3,15 m, rinfiancati con il materiale di scavo.

Il nuovo pozzetto di sollevamento
In corrispondenza dell'area del depuratore in località San Defendente, in posizione esterna alla fascia "B" di rischio idraulico, si realizzerà la stazione di sollevamento all'interno della quale verranno sistemate tutte le apparecchiature necessarie per pompare le acque reflue in testa all'impianto.
La stazione di sollevamento sarà dotata di un pozzetto iniziale di sghiaiatura grossolana, di sezione interna di 1,00x1,00 m, del vero e proprio pozzo di sollevamento, di sezione interna di 2,50x2,50 m, e di un successivo pozzetto di manovra, di sezione interna di 1,20x1,20 m, in cui saranno alloggiate le apparecchiature di regolazione e di controllo (saracinesche, valvole di ritegno, ecc.) delle acque reflue pompate. Dal pozzetto di sghiaiatura grossolana, in posizione rialzata, partirà una tubazione in PVC SN8 DN250 che lo collegherà con il pozzetto terminale di raccordo dell'impianto di depurazione, con funzione di scarico di sicurezza in caso di malfunzionamento delle pompe. All'attivazione di tale scarico verrà inviato un segnale di allarme al gestore.
Il vero e proprio pozzo di sollevamento presenterà un'altezza interna di 2,70 m e sarà realizzato in calcestruzzo armato, con spessore delle pareti, del fondo e della soletta di copertura di 20 cm, posato su un sottofondo in calcestruzzo magrone dello spessore di 10 cm. Sulla soletta si lascerà un buco di sezione di 1,00x2,00 m, dotato di griglia carrabile in acciaio zincato, per poter ispezionare e mantenere il funzionamento delle pompe di sollevamento. I due pozzetti a monte e valle del pozzo di sollevamento saranno in calcestruzzo armato prefabbricato e saranno dotati di chiusino carrabile in ghisa sferoidale di classe D400.
All'interno del pozzo, di altezza utile di 1,30 m (volume utile di 8,12 m^3) troveranno collocazione n° 2 elettropompe, con partenza comandata da sensori galleggianti, ognuna delle quali sarà in grado di pompare una portata di 20,83 m^3/h (5,78 l/s), con una prevalenza di 6,60 m (dislivello geodetico) + 2,78 m (perdita di carico tubo PEAD PN16 DN125) = 9,38 m. Le pompe, con funzionamento alternato, funzioneranno in contemporanea solo nel momento in cui nel pozzo di sollevamento le acque raggiungeranno un determinato livello prestabilito, al fine di garantire la portata complessiva di 41,65 m^3/h.
Nel tratto compreso tra il pozzo di sollevamento e il depuratore verrà posata la condotta in PEAD PN16 del diametro nominale di 125 mm, per uno sviluppo di 45,00 m, rinfiancata in sabbia, che avrà la funzione di reimmettere le acque reflue, tramite un nuovo pozzetto, in testa all'impianto di depurazione.

Adeguamento all'impianto di depurazione esistente
Come detto sopra, la tipologia dell'impianto esistente in località San Defendente è del tipo a fanghi attivi con aerazione prolungata. Il liquame afferente proviene da aree a destinazione residenziale/turistico ricettivo, classificabile come refluo urbano, con connessione a n° 3 piccoli insediamenti industriali.

Nel Comune di Sant'Albano Stura sono residenti, al 01 gennaio 2020 (dati Istat), 2.367 abitanti. Oltre al concentrico, dove è presente il municipio, il territorio comunale comprende anche alcune frazioni, che si trovano a parecchi chilometri di distanza, come Dalmazzi (circa 185 persone), Ceriolo (circa 395 persone) e Consovero (circa 375 persone), quest'ultima condivisa in parte con il vicino Comune di Morozzo. Nei dati precedenti, si è tenuto conto che ognuna delle frazioni presenta, nel proprio territorio di riferimento, diverse case sparse dotate di proprio impianto di trattamento dei reflui fognari.

Le abitazioni della Frazione Dalmazzi e di una parte di Consovero sono dotate di piccoli impianti singoli, mentre la Frazione di Ceriolo è dotata di un proprio impianto comune gestito dal SII, a fossa Imhoff, al quale si aggiungono altri piccoli impianti privati.

Nel concentrico sono quindi presenti circa 1.412 persone che, in base alla rete fognaria presente, scaricano il 40% (circa 570 persone) dei reflui nell'impianto di Fosso della Valle ed il 60% al depuratore di San Defendente (circa 842 persone).

Dai dati forniti dal Gestore del Servizio Idrico Integrato, le attività industriali presenti (1 lavanderia ed un paio di autolavaggi), collegate alla rete fognaria diretta verso il depuratore in località San Defendente, inviano un quantitativo di acque pari a 22,3 m3/d all'impianto, con un carico giornaliero medio pesato di 5,115 kg BOD5/d. L'inquinamento prodotto corrisponde, quindi, a quello di 85 abitanti equivalenti, che sommati agli 842 precedenti, portano ad un totale di 927 AE, ben al di sotto della potenzialità nominale dell'impianto, ad oggi pari a 1.000 AE.

Considerando la definizione di agglomerato riportata all'art. 74 – comma 1 – lettera n) del D.lgs. 152/06, si può pensare ad una potenzialità di abitazioni nel Comune di Sant'Albano Stura (tenendo conto anche delle previsioni urbanistiche dei prossimi anni), suddivisa sui depuratori in gestione all'ALPI Acque S.p.a., di circa 2.000 AE. Si può ipotizzare che le case presenti nella Frazione Ceriolo, che inviano le acque alla fossa Imhoff in gestione al SII siano circa 130, per cui il concentrico, attualmente servito dai depuratori di San Defendente e del Fosso della valle, presenta circa 2.000 – 130 = 1.870 abitanti equivalenti.

Tale dato viene anche confortato dal numero di utenze attualmente allacciate alla fognatura sul territorio comunale di Sant'Albano Stura, che, secondo i dati forniti dal gestore ALPI Acque S.p.a., risulta di 778. Ipotizzando 2,5 persone medie per ogni utenza (valore molto cautelativo in quanto nei piccoli centri come Sant'Albano Stura il valore medio è più vicino al 2,0) si individuano 778 * 2,5 = 1.945 abitanti equivalenti dai quali, dedotti i 130 abitanti serviti nella Frazione Ceriolo dall'impianto Imhoff, si ottengono 1.945 – 130 = 1.815 persone.

Il depuratore in località "San Defendente" verrà adeguato, quindi, a ricevere i reflui di 1.900 Abitanti equivalenti e, successivamente, si procederà alla dismissione del vetusto impianto di "Fosso della valle".

Poiché all'impianto in località San Defendente affluirà un refluo raccolto da rete di fognatura unitaria, ai sensi del D.P.G.R. 16 dicembre 2008 n. 17/R (Allegato B), il depuratore è stato verificato per trattare le seguenti portate:

- una portata pari a 5 volte la portata media giornaliera in tempo secco, ossia $5Qm_s$ = 79,17 m^3/h in corrispondenza del trattamento preliminare di dissabbiatura e sgrigliatura;
- una portata pari a 3 volte la portata media giornaliera in tempo secco, ossia $3Qm_s$ = 47,50 m^3/h, in corrispondenza dei trattamenti biologici (senza trattamento primario).

Facendo riferimento alla Tavola grafica n. 5, le acque di fognatura in arrivo sia dalla parte nord-est del concentrico (già dirette al depuratore di San Defendente) che dalla porzione a sud-ovest (inizialmente dirette al depuratore di Fosso della Valle), dopo aver attraversato il pozzetto di prelievo e campionamento (1), passano alla sgrigliatura meccanica (4) ed al successivo dissabbiatore statico in pozzetto (2), che consente la trattenuta della sabbia e del terriccio presenti nel liquame. La portata di punta $5Qm_s$ = 79,17 m^3/h, nel canale di sgrigliatura di larghezza di 50 cm (pendenza di 1,47%), determinerà un'altezza delle acque antegriglia di 6,59 cm (velocità 0,67 m/s) e postgriglia di 3,49 cm (velocità 1,26 m/s). La lunghezza della vasca di dissabbiatura di 2,00 m consente il deposito delle particelle con diametro maggiore o uguale a 0,20 mm. La sabbia raccolta mediante sistema air-lift, comandato da un'elettrovalvola di nuova installazione, viene depositata nell'adiacente vasca di raccolta (13), che è prevista in ampliamento mediante l'innalzamento delle pareti laterali in calcestruzzo armato di 60 cm, dalla quale sarà periodicamente allontanata manualmente. L'ampliamento consentirà di avere un volume minimo di deposito delle sabbie di 3,17 m^3, tale da essere svuotato ogni due mesi (n° 6 svuotamenti/anno).
Quindi, le acque di fognatura passano al pozzetto scolmatore (14), avente la funzione di lasciar procedere al trattamento di ossidazione unicamente la portata $3Qm_s$ = 47,50 m^3/h. La portata eccedente $2Qm_s$ = 31,67 m^3/h viene inviata, mediante collegamento alla tubazione di scarico della portata oltre la $5Qm_s$ giunta dalla testa dell'impianto, al pozzetto finale di miscelazione del refluo in uscita. All'interno del pozzetto di sfioro, verso il pozzetto che collega la condotta di by-pass, sarà posato uno stramazzo di larghezza di 60 cm e di altezza di 6,34 cm, che regolerà la portata in afflusso ai trattamenti, riducendo la sezione utile di passaggio.
Subito a valle della sgrigliatura, dopo aver rimosso la portata eccedente la $3Qm_s$, il refluo passa alla sezione di ossidazione (3), in cui i liquami subiranno il trattamento di areazione artificiale e si formeranno i fiocchi di fango (fango attivo) in libera sospensione nella massa del liquame.
In questo comparto i liquami subiranno un trattamento di ossidazione grazie alla somministrazione di aria mediante apposito impianto di ossigenatori dal fondo, con diffusione a disco da 9".
Il trattamento è stato verificato sia considerando la portata giornaliera media Qgm_s = 380,00 m^3/d, che la portata giornaliera di punta $3Qgm_s$ = 1.140,00 m^3/d (pari a 3 volte quella media) e, considerando il volume disponibile della vasca di 198,80 m^3 (sezione di base di 7,00x7,10 m – altezza reflui 4,00 m), si ottiene un tempo di ritenzione minimo dei reflui nella vasca di 4,19 h e medio di 12,56 h, con un fattore di carico organico massimo, pari a 0,29 g BOD5 / g SS d (valore ottenuto considerando la portata di punta di 3Qms agente per tutto il tempo) e medio di 0,09 g BOD5 / g SS d. Quest'ultimo valore risulta più rappresentativo visto che è riferito alla portata giornaliera media, valore normalmente utilizzato nel dimensionamento delle vasche di ossidazione, in quanto riferito ad un inquinamento specifico non diluito dalle acque piovane.
Utilizzando comunque il dato riferito alla $3Qm_s$, ed in particolare il fattore di carico organico pari a 0,29 g BOD5 / g SS d, con riferimento al diagramma di Imhoff – Wuhrman, si ottiene un rendimento minimo di depurazione del 90,3%, a cui corrisponde un inquinamento del liquame in uscita di 24,25 mg/l, con un abbattimento del carico organico giornaliero di 85,79 kg BOD5 / d. Il carico organico giornaliero entrerà con un valore di 95,00 kg BOD5 / d ed uscirà dalla vasca di ossidazione con un valore di 9,21 kg BOD5 / d.
Nella vasca sono presenti n. 60 ossigenatori che, posti alla profondità di 3,80 m sotto il livello delle acque, saranno in grado di fornire 300 m^3/h di aria e 10.332 g O_2/h, ben superiore ai valori richiesti di 3.960 g O_2/h con la portata media e di 9.500 g O_2/h alla portata di punta.
Nel sedimentatore secondario (5), i fanghi, in virtù dello stato di quiete in cui si vengono a trovare, si depositano sul fondo della vasca, di forma tronco piramidale rovesciata. Per incrementare la capacità di sedimentazione vengono installati dei pacchi lamellari in PVC dell'altezza di 60 cm con inclinazione di 60°, aventi un'area equivalente di 5,20 m^2/m^2. Da essa, a mezzo di air-lift, i fanghi vengono avviati, come fanghi di ricircolo (253 m^3/d), periodicamente nella vasca di ossidazione, in prossimità dell'ingresso liquami. Ad intervalli regolari, ed in base alla concentrazione riscontrata dal gestore in vasca, i fanghi che costituiscono supero (4,56 m^3/d) vengono

invece spillati ed inviati alla vasca di ispessimento (6), dalla quale saranno periodicamente raccolti ed indirizzati al trattamento finale presso impianto autorizzato.
Nel sedimentatore, il refluo ormai depurato, sfiora nella canaletta laterale e raggiunge la vasca di clorazione, il pozzetto di prelievo e di campionamento ed il successivo pozzetto di miscelazione del refluo in uscita. Al fondo verrà posato un ulteriore pozzetto prefabbricato 100x100cm, per il campionamento di tutto il refluo in uscita dall'impianto, che avverrà mediante campionatore per usi esterni.

Ricapitolando, le opere eseguite per l'adeguamento dell'impianto di depurazione saranno:
1) Innalzamento delle pareti laterali della vasca di deposito delle sabbie di 60 cm, con nuovi setti in calcestruzzo armato dello spessore di 20 cm vincolati alle pareti sottostanti;
2) Posizionamento, sulla tubazione dell'aria diretta all'air-lift del sollevamento delle sabbie, di un'elettrovalvola che permetta l'azionamento del sistema in modo automatico;
3) Inserimento, tra la vasca di dissabbiatura e la vasca di ossidazione, di un pozzetto per lo sfioro della portata oltre la $3Qm_s$, con annesso pozzetto adiacente di collegamento alla tubazione di by-pass dell'impianto;
4) posizionamento, all'interno della vasca di sedimentazione, di pacchi lamellari in PVC, di spessore di 60 cm, inclinazione di 60°, sostenuti da una struttura in acciaio zincata composta da putrelle orizzontali IPE80 poste al passo di 60 cm;
5) posizionamento di pozzetto terminale di campionamento con elemento prefabbricato di dimensioni 100x100 cm, dotato di chiusino superiore.

Art. 1.4
TEMPO UTILE PER L'ESECUZIONE DELLE OPERE

Il tempo utile per dare ultimati tutti i lavori sarà presumibilmente di **90 giorni** naturali successivi e continui decorrenti dalla data del verbale di consegna, salvo quanto verrà indicato più specificatamente nel capitolato speciale d'appalto allegato al progetto esecutivo. Bisognerà inoltre comprendere un tempo minimo di **90 giorni** naturali successivi e continui per la realizzazione del progetto esecutivo, ed il completamento della successiva fase di appalto e di aggiudicazione dei lavori.
L'ultimazione delle opere è quindi prevista entro il termine presunto di **180 giorni** naturali successivi e continui dall'approvazione del presente progetto definitivo, completo di tutte le autorizzazioni.

CAPITOLO 2

QUALITÀ DEI MATERIALI E DEI COMPONENTI

Art. 2.1
NORME GENERALI - IMPIEGO ED ACCETTAZIONE DEI MATERIALI

Quale regola generale si intende che i materiali, i prodotti ed i componenti occorrenti per la costruzione delle opere, proverranno da ditte fornitrici o da cave e località che l'Appaltatore riterrà di sua convenienza, purché, ad insindacabile giudizio della Direzione dei Lavori, rispondano alle caratteristiche/prestazioni di cui ai seguenti articoli.

I materiali e i componenti devono corrispondere alle prescrizioni di legge e del presente Capitolato Speciale; essi dovranno essere della migliore qualità e perfettamente lavorati, e possono essere messi in opera solamente dopo l'accettazione della Direzione dei Lavori.

Resta sempre all'Impresa la piena responsabilità circa i materiali adoperati o forniti durante l'esecuzione dei lavori, essendo essa tenuta a controllare che tutti i materiali corrispondano alle caratteristiche prescritte e a quelle dei campioni esaminati, o fatti esaminare, dalla Direzione dei Lavori.

I materiali dovranno trovarsi, al momento dell'uso in perfetto stato di conservazione.

Anche dopo l'accettazione e la posa in opera dei materiali e dei componenti da parte dell'Appaltatore, restano fermi i diritti e i poteri della Stazione Appaltante in sede di collaudo.

L'esecutore che, di sua iniziativa, abbia impiegato materiali o componenti di caratteristiche superiori a quelle prescritte nei documenti contrattuali, o eseguito una lavorazione più accurata, non ha diritto ad aumento dei prezzi e la contabilità è redatta come se i materiali avessero le caratteristiche stabilite.

Gli accertamenti di laboratorio e le verifiche tecniche obbligatorie, ovvero specificamente previsti dal capitolato speciale d'appalto, sono disposti dalla Direzione dei Lavori o dall'organo di collaudo, imputando la spesa a carico delle somme a disposizione accantonate a tale titolo nel quadro economico. Per le stesse prove la Direzione dei Lavori provvede al prelievo del relativo campione ed alla redazione di apposito verbale di prelievo; la certificazione effettuata dal laboratorio prove materiali riporta espresso riferimento a tale verbale.

La Direzione dei Lavori o l'organo di collaudo possono disporre ulteriori prove ed analisi ancorché non prescritte nel presente Capitolato ma ritenute necessarie per stabilire l'idoneità dei materiali o dei componenti. Le relative spese sono poste a carico dell'Appaltatore.

Per quanto non espresso nel presente Capitolato Speciale, relativamente all'accettazione, qualità e impiego dei materiali, alla loro provvista, il luogo della loro provenienza e l'eventuale sostituzione di quest'ultimo, si applicano le disposizioni dell'art. 101 comma 3 del d.lgs. n. 50/2016 e s.m.i. e gli articoli 16, 17, 18 e 19 del Capitolato Generale d'Appalto D.M. 145/2000 e s.m.i.

L'appalto non prevede categorie di prodotti ottenibili con materiale riciclato, tra quelle elencate nell'apposito decreto ministeriale emanato ai sensi dell'art. 2, comma 1 lettera d) del D.M. dell'ambiente n. 203/2003.

Art. 2.2
ACQUA, CALCI, CEMENTI ED AGGLOMERATI CEMENTIZI, POZZOLANE, GESSO

a) Acqua - L'acqua per l'impasto con leganti idraulici dovrà essere deve essere conforme alla norma UNI EN 1008, limpida, priva di grassi o sostanze organiche e priva di sali (particolarmente solfati e cloruri) in percentuali dannose e non essere aggressiva per il conglomerato risultante.

b) Calci - Le calci aeree ed idrauliche, dovranno rispondere ai requisiti di accettazione delle norme tecniche vigenti; le calci idrauliche dovranno altresì corrispondere alle prescrizioni contenute nella legge 595/65 (Caratteristiche tecniche e requisiti dei leganti idraulici), ai requisiti di accettazione contenuti nelle norme tecniche vigenti, nonché alle norme UNI EN 459-1 e 459-2.

c) Cementi e agglomerati cementizi.

1) Devono impiegarsi esclusivamente i cementi previsti dalle disposizioni vigenti in materia (legge 26 maggio 1965 n. 595 e norme armonizzate della serie EN 197), dotati di attestato di conformità ai sensi delle norme UNI EN 197-1 e UNI EN 197-2.

2) A norma di quanto previsto dal Decreto 12 luglio 1999, n. 314 (Regolamento recante norme per il rilascio dell'attestato di conformità per i cementi), i cementi di cui all'art. 1 lettera A) della legge 595/65 (e cioè cementi normali e ad alta resistenza portland, pozzolanico e d'altoforno), se utilizzati per confezionare il conglomerato

cementizio normale, armato e precompresso, devono essere certificati presso i laboratori di cui all'art. 6 della legge 595/65 e all'art. 59 del d.P.R. 380/2001 e s.m.i. Per i cementi di importazione, la procedura di controllo e di certificazione potrà essere svolta nei luoghi di produzione da analoghi laboratori esteri di analisi.

3) I cementi e gli agglomerati cementizi dovranno essere conservati in magazzini coperti, ben riparati dall'umidità e da altri agenti capaci di degradarli prima dell'impiego.

d) Pozzolane - Le pozzolane saranno ricavate da strati mondi da cappellaccio ed esenti da sostanze eterogenee o di parti inerti; qualunque sia la provenienza dovranno rispondere a tutti i requisiti prescritti dalle norme tecniche vigenti.

e) Gesso - Il gesso dovrà essere di recente cottura, perfettamente asciutto, di fine macinazione in modo da non lasciare residui sullo staccio di 56 maglie a centimetro quadrato, scevro da materie eterogenee e senza parti alterate per estinzione spontanea. Il gesso dovrà essere conservato in locali coperti, ben riparati dall'umidità e da agenti degradanti. Per l'accettazione valgono i criteri generali dell'articolo "*Norme Generali - Accettazione Qualità ed Impiego dei Materiali*" e le condizioni di accettazione stabilite dalle norme vigenti.

f) Sabbie - Le sabbie dovranno essere assolutamente prive di terra, materie organiche o altre materie nocive, essere di tipo siliceo (o in subordine quarzoso, granitico o calcareo), avere grana omogenea, e provenire da rocce con elevata resistenza alla compressione. Sottoposta alla prova di decantazione in acqua, la perdita in peso della sabbia non dovrà superare il 2%.

La sabbia utilizzata per le murature, per gli intonaci, le stuccature, le murature a faccia vista e per i conglomerati cementizi dovrà essere conforme a quanto previsto dal D.M. 17 gennaio 2018 e dalle relative norme vigenti.

La granulometria dovrà essere adeguata alla destinazione del getto ed alle condizioni di posa in opera. E' assolutamente vietato l'uso di sabbia marina.

I materiali dovranno trovarsi, al momento dell'uso in perfetto stato di conservazione. Il loro impiego nella preparazione di malte e conglomerati cementizi dovrà avvenire con l'osservanza delle migliori regole d'arte.

Per quanto non espressamente contemplato, si rinvia alla seguente normativa tecnica: UNI EN 459 - UNI EN 197 - UNI EN ISO 7027-1 - UNI EN 413 - UNI 9156 - UNI 9606.

Tutti i prodotti e/o materiali di cui al presente articolo, qualora possano essere dotati di marcatura CE secondo la normativa tecnica vigente, dovranno essere muniti di tale marchio.

Art. 2.3
MATERIALI INERTI PER CONGLOMERATI CEMENTIZI E PER MALTE

1) Tutti gli inerti da impiegare nella formazione degli impasti destinati alla esecuzione di opere in conglomerato cementizio semplice od armato devono corrispondere alle condizioni di accettazione stabilite dalle norme vigenti in materia.

2) Gli aggregati per conglomerati cementizi, naturali e di frantumazione, devono essere costituiti da elementi non gelivi e non friabili, privi di sostanze organiche, limose ed argillose, di getto, ecc., in proporzioni non nocive all'indurimento del conglomerato o alla conservazione delle armature. La ghiaia o il pietrisco devono avere dimensioni massime commisurate alle caratteristiche geometriche della carpenteria del getto ed all'ingombro delle armature. La sabbia per malte dovrà essere priva di sostanze organiche, terrose o argillose, ed avere dimensione massima dei grani di 2 mm per murature in genere, di 1 mm per gli intonaci e murature di paramento o in pietra da taglio.

Sono idonei alla produzione di calcestruzzo per uso strutturale gli aggregati ottenuti dalla lavorazione di materiali naturali, artificiali, oppure provenienti da processi di riciclo conformi alla norma europea armonizzata UNI EN 12620 e, per gli aggregati leggeri, alla norma europea armonizzata UNI EN 13055. È consentito l'uso di aggregati grossi provenienti da riciclo, secondo i limiti di cui al punto 11.2.9.2 del D.M. 17 gennaio 2018 a condizione che la miscela di calcestruzzo, confezionato con aggregati riciclati, venga preliminarmente qualificata e documentata, nonché accettata in cantiere, attraverso le procedure di cui alle citate norme.

Per quanto riguarda i controlli di accettazione degli aggregati da effettuarsi a cura del Direttore dei Lavori, questi sono finalizzati almeno alla verifica delle caratteristiche tecniche riportate al punto 11.2.9.2 del D.M. 17 gennaio 2018.

3) Gli additivi per impasti cementizi, come da norma UNI EN 934, si intendono classificati come segue: fluidificanti; aeranti; ritardanti; acceleranti; fluidificanti-aeranti; fluidificanti-ritardanti; fluidificanti- acceleranti; antigelo-superfluidificanti. Per le modalità di controllo ed accettazione la Direzione dei Lavori potrà far eseguire prove od accettare, secondo i criteri dell'articolo "*Norme Generali - Accettazione Qualità ed Impiego dei Materiali*", l'attestazione di conformità alle norme UNI EN 934, UNI EN 480 (varie parti).

4) I conglomerati cementizi per strutture in cemento armato dovranno rispettare tutte le prescrizioni di cui al D.M. 17 gennaio 2018 e relative circolari esplicative.

Per quanto non espressamente contemplato, si rinvia alla seguente normativa tecnica: UNI EN 934 (varie parti), UNI EN 480 (varie parti), UNI EN 13055-1.

Tutti i prodotti e/o materiali di cui al presente articolo, qualora possano essere dotati di marcatura CE secondo la normativa tecnica vigente, dovranno essere muniti di tale marchio.

Art. 2.4
ELEMENTI DI LATERIZIO E CALCESTRUZZO

Gli elementi resistenti artificiali da impiegare nelle murature (elementi in laterizio ed in calcestruzzo) possono essere costituiti di laterizio normale, laterizio alleggerito in pasta, calcestruzzo normale, calcestruzzo alleggerito.

Quando impiegati nella costruzione di murature portanti, essi debbono rispondere alle prescrizioni contenute nel D.M. 17 gennaio 2018, nelle relative circolari esplicative e norme vigenti.

Nel caso di murature non portanti le suddette prescrizioni possono costituire utile riferimento, insieme a quelle della norma UNI EN 771.

Gli elementi resistenti di laterizio e di calcestruzzo possono contenere forature rispondenti alle prescrizioni del succitato D.M. 17 gennaio 2018 e dalle relative norme vigenti.

La resistenza meccanica degli elementi deve essere dimostrata attraverso certificazioni contenenti risultati delle prove e condotte da laboratori ufficiali negli stabilimenti di produzione, con le modalità previste nel D.M. di cui sopra.

Tutti i prodotti e/o materiali di cui al presente articolo, qualora possano essere dotati di marcatura CE secondo la normativa tecnica vigente, dovranno essere muniti di tale marchio.

E' facoltà della Direzione dei Lavori richiedere un controllo di accettazione, avente lo scopo di accertare se gli elementi da mettere in opera abbiano le caratteristiche dichiarate dal produttore.

Art. 2.5
ARMATURE PER CALCESTRUZZO

Gli acciai per l'armatura del calcestruzzo normale devono rispondere alle prescrizioni contenute nel vigente D.M. 17 gennaio 2018 e relative circolari esplicative.

E' fatto divieto di impiegare acciai non qualificati all'origine.

Forniture e documentazione di accompagnamento

Tutte le forniture di acciaio, per le quali non sussista l'obbligo della Marcatura CE, devono essere accompagnate dalla copia dell'attestato di qualificazione del Servizio Tecnico Centrale.

Il riferimento a tale attestato deve essere riportato sul documento di trasporto.

Le forniture effettuate da un commerciante intermedio devono essere accompagnate da copia dei documenti rilasciati dal Produttore e completati con il riferimento al documento di trasporto del commerciante stesso.

Il Direttore dei Lavori prima della messa in opera, è tenuto a verificare quanto sopra indicato ed a rifiutare le eventuali forniture non conformi, ferme restando le responsabilità del produttore.

Centri di trasformazione

Il Centro di trasformazione, impianto esterno alla fabbrica e/o al cantiere, fisso o mobile, che riceve dal produttore di acciaio elementi base (barre o rotoli, reti, lamiere o profilati, profilati cavi, ecc.) e confeziona elementi strutturali direttamente impiegabili in cantiere, pronti per la messa in opera o per successive lavorazioni, può ricevere e lavorare solo prodotti qualificati all'origine, accompagnati dalla documentazione prevista dalle norme vigenti.

La Direzione dei Lavori è tenuta a verificare la conformità a quanto indicato al punto 11.3.1.7 del D.M. 17 gennaio 2018 e a rifiutare le eventuali forniture non conformi, ferme restando le responsabilità del centro di trasformazione. Gli atti di cui sopra sono consegnati al collaudatore che, tra l'altro, riporta nel Certificato di collaudo gli estremi del Centro di trasformazione che ha fornito il materiale lavorato.

Art. 2.6
PRODOTTI PER IMPERMEABILIZZAZIONE

1 - Si intendono prodotti per impermeabilizzazione quelli che si presentano sotto forma di:
- membrane in fogli e/o rotoli da applicare a freddo od a caldo, in fogli singoli o pluristrato;
- prodotti forniti in contenitori (solitamente liquidi e/o in pasta) da applicare a freddo od a caldo su eventuali armature (che restano inglobate nello strato finale) fino a formare in sito una membrana continua.

a) Le membrane si designano in base:
   1) al materiale componente (bitume ossidato fillerizzato, bitume polimero elastomero, bitume polimero plastomero, etilene propilene diene, etilene vinil acetato, ecc.);
   2) al materiale di armatura inserito nella membrana (armatura vetro velo, armatura poliammide tessuto, armatura polipropilene film, armatura alluminio foglio sottile, ecc.);
   3) al materiale di finitura della faccia superiore (poliestere film da non asportare, polietilene film da non asportare, graniglie, ecc.);
   4) al materiale di finitura della faccia inferiore (poliestere nontessuto, sughero, alluminio foglio sottile, ecc.).

b) I prodotti forniti in contenitori si designano come segue:
   mastici di rocce asfaltiche e di asfalto sintetico;
   asfalti colati;
   malte asfaltiche;
   prodotti termoplastici;
   soluzioni in solvente di bitume;
   emulsioni acquose di bitume;
   prodotti a base di polimeri organici.

La Direzione dei Lavori ai fini dell'accettazione dei prodotti che avviene al momento della loro fornitura, può procedere a controlli (anche parziali) su campioni della fornitura oppure richiedere un attestato di conformità della fornitura alle norme vigenti e alle prescrizioni di seguito indicate.

2 - Membrane
Le membrane, in relazione allo strato funzionale che vanno a costituire (esempio strato di tenuta all'acqua, strato di tenuta all'aria, strato di schermo e/o barriera al vapore, strato di protezione degli strati sottostanti, ecc.), devono rispondere alle prescrizioni del progetto ed in mancanza, od a loro completamento, alle seguenti prescrizioni.
Gli strati funzionali si intendono definiti come riportato nelle norme UNI 8178.

b) Le membrane destinate a formare strati di schermo e/o barriera al vapore devono soddisfare le caratteristiche e le modalità di prova previste dalle norme UNI 11470 e UNI EN 1931 oppure per i prodotti non normati, rispondere ai valori dichiarati dal fabbricante ed accettati dalla Direzione dei Lavori. Le membrane rispondenti alla norma per le caratteristiche precitate sono valide anche per questo impiego.

c) Le membrane destinate a formare strati di continuità, di diffusione o di egualizzazione della pressione di vapore, di irrigidimento o ripartizione dei carichi, di regolarizzazione, di separazione e/o scorrimento o drenante devono soddisfare le caratteristiche e le modalità di prova previste dalle norme UNI EN 13707, UNI EN 12730 e UNI EN 12311, oppure per i prodotti non normati, rispondere ai valori dichiarati dal produttore ed accettati dalla Direzione dei Lavori. Le membrane rispondenti alle norme per le caratteristiche precitate sono valide anche per questo impiego.

d) Le membrane destinate a formare strati di tenuta all'aria e all'acqua devono soddisfare le caratteristiche previste dalla norma UNI EN 1928, oppure per i prodotti non normati, ai valori dichiarati dal produttore ed accettati dalla Direzione dei Lavori.

e) Le membrane destinate a formare strati di protezione devono soddisfare le caratteristiche previste dalle citate norme UNI oppure per i prodotti non normati rispondere ai valori dichiarati dal produttore ed accettati dalla Direzione dei Lavori.

3) I tipi di membrane considerate i cui criteri di accettazione indicati nel punto 1 comma c) sono:

a) - membrane in materiale elastomerico senza armatura. Per materiale elastomerico si intende un materiale che sia fondamentalmente elastico anche a temperature superiori o inferiori a quelle di normale impiego e/o che abbia subito un processo di reticolazione (per esempio gomma vulcanizzata);
   - membrane in materiale elastomerico dotate di armatura;
   - membrane in materiale plastomerico flessibile senza armatura. Per materiale plastomerico si intende un materiale che sia relativamente elastico solo entro un intervallo di temperatura corrispondente generalmente a quello di impiego ma che non abbia subito alcun processo di reticolazione (come per esempio cloruro di polivinile plastificato o altri materiali termoplastici flessibili o gomme non vulcanizzate);

- membrane in materiale plastomerico flessibile dotate di armatura;
- membrane in materiale plastomerico rigido (per esempio polietilene ad alta o bassa densità, reticolato o non, polipropilene);
- membrane polimeriche a reticolazione posticipata (per esempio polietilene clorosolfanato) dotate di armatura;
- membrane polimeriche accoppiate. Membrane polimeriche accoppiate o incollate sulla faccia interna ad altri elementi aventi funzioni di protezione o altra funzione particolare, comunque non di tenuta.

In questi casi, quando la parte accoppiata all'elemento polimerico impermeabilizzante ha importanza fondamentale per il comportamento in opera della membrana, le prove devono essere eseguite sulla membrana come fornita dal produttore.

b) Classi di utilizzo:
Classe A membrane adatte per condizioni eminentemente statiche del contenuto (per esempio, bacini, dighe, sbarramenti, ecc.).
Classe B membrane adatte per condizioni dinamiche del contenuto (per esempio, canali, acquedotti, ecc.).
Classe C membrane adatte per condizioni di sollecitazioni meccaniche particolarmente gravose, concentrate o no (per esempio, fondazioni, impalcati di ponti, gallerie, ecc.).
Classe D membrane adatte anche in condizioni di intensa esposizione agli agenti atmosferici e/o alla luce.
Classe E membrane adatte per impieghi in presenza di materiali inquinanti e/o aggressivi (per esempio, discariche, vasche di raccolta e/o decantazione, ecc.).
Classe F membrane adatte per il contatto con acqua potabile o sostanze di uso alimentare (per esempio, acquedotti, serbatoi, contenitori per alimenti, ecc.).

Nell'utilizzo delle membrane polimeriche per impermeabilizzazione, possono essere necessarie anche caratteristiche comuni a più classi. In questi casi devono essere presi in considerazione tutti quei fattori che nell'esperienza progettuale e/o applicativa risultano di importanza preminente o che per legge devono essere considerati tali.

c) Le membrane di cui al comma a) sono valide per gli impieghi di cui al comma b) purché rispettino le caratteristiche previste dalle norme armonizzate UNI EN 13361, UNI EN 13362, UNI EN 13491, UNI EN 13492 e UNI EN 13493.

4 - I prodotti forniti solitamente sotto forma di liquidi o paste destinati principalmente a realizzare strati di tenuta all'acqua (ma anche altri strati funzionali della copertura piana) e secondo del materiale costituente, devono soddisfare le caratteristiche previste dalle norme UNI e devono essere conformi alle norme vigenti.

Il sistema di protezione descritto (UNI EN 1504-1) dovrà garantire almeno le seguenti caratteristiche tecniche:

Definizioni del sistema di protezione	UNI EN 1504-1
Resistenza allo shock termico	UNI EN 13687-2; UNI EN 13687-5
Resistenza alla penetrazione degli ioni cloruro	UNI EN 13396
Resistenza alla carbonatazione	UNI EN 13295
Resistenza alla trazione	UNI EN 1542
Compatibilità termica ai cicli di gelo/disgelo	UNI EN 13687-1

Per i valori non prescritti si intendono validi quelli dichiarati dal fornitore ed accettati dalla Direzione dei Lavori e per quanto non espressamente contemplato, si rinvia alla relativa normativa tecnica.

Tutti i prodotti e/o materiali di cui al presente articolo, qualora possano essere dotati di marcatura CE secondo la normativa tecnica vigente, dovranno essere muniti di tale marchio.

Art. 2.7
MATERIALI METALLICI

I materiali metallici da impiegare nei lavori dovranno corrispondere alle qualità, prescrizioni e prove appresso

indicate.

In generale, i materiali dovranno essere esenti da scorie, soffiature, bruciature, paglie o qualsiasi altro difetto apparente o latente di fusione, laminazione, trafilatura, fucinatura o simili.

Sottoposti ad analisi chimica, dovranno risultare esenti da impurità o da sostanze anormali.

La loro struttura micrografica dovrà essere tale da dimostrare l'ottima riuscita del processo metallurgico di fabbricazione e da escludere qualsiasi alterazione derivante dalle successive lavorazioni a macchina, o a mano, che possa menomare la sicurezza dell'impiego.

- Acciai

Gli acciai in barre, tondi, fili e per armature da precompressione dovranno essere conformi a quanto indicato nel D.M. 17 gennaio 2018.

- Ghisa

La ghisa grigia per getti dovrà avere caratteristiche rispondenti, per qualità, prescrizioni e prove, alla norma UNI EN 1561.

La ghisa malleabile per getti dovrà avere caratteristiche rispondenti, per qualità prescrizioni e prove, alla norma UNI EN 1562.

- Rame

Il rame dovrà avere caratteristiche rispondenti, per qualità, prescrizioni e prove, alla norma UNI EN 1977.

- Ferro

Il ferro comune sarà di prima qualità: dolce, eminentemente duttile, malleabile a freddo e a caldo, tenace, di marcata struttura fibrosa; dovrà essere liscio senza pagliette, sfaldature, screpolature, vene, bolle, soluzioni di continuità e difetti di qualsiasi natura.

I manufatti di ferro per i quali non venga richiesta la zincatura dovranno essere forniti con mano di vernice antiruggine.

- Zincatura

Per la zincatura di profilati di acciaio, lamiere di acciaio, tubi, oggetti in ghisa, ghisa malleabile e acciaio fuso, dovranno essere rispettate le prescrizioni delle norme UNI EN 10244-1 e UNI EN 10244-2.

Art. 2.8
TUBAZIONI

Art. 2.8.1 - TUBAZIONI IN GENERE

Generalità

Per le tubazioni e le apparecchiature idrauliche valgono le disposizioni dell'articolo "*Norme Generali - Accettazione Qualità ed Impiego dei Materiali*" del capitolo "*Qualità dei Materiali e dei Componenti*" esse devono corrispondere alle vigenti Norme tecniche.

Le prescrizioni di tutto questo articolo si applicano a tutte le tubazioni in generale; si applicano anche ad ogni tipo delle tubazioni di cui agli articoli (tubazioni di acciaio, di ghisa, ecc.) del capitolo "Tubazioni" tranne per quanto sia incompatibile con le specifiche norme per esse indicate.

Fornitura diretta delle tubazioni da parte della Stazione Appaltante

In caso di fornitura diretta delle tubazioni, la Stazione Appaltante effettuerà le ordinazioni - tenendo conto del programma di esecuzione dei lavori - in base alle distinte risultanti dai rilievi esecutivi presentati dall'Appaltatore a norma dell'articolo "*Oneri e Obblighi diversi a carico dell'Appaltatore - Responsabilità dell'Appaltatore*".

La Stazione Appaltante si riserva la facoltà di disporre variazioni nello sviluppo delle opere in dipendenza anche della consegna delle forniture; e comunque non assume nessuna responsabilità circa eventuali ritardi nella consegna delle forniture, per cause ad essa non imputabili, rispetto alle previsioni.

La consegna delle forniture dirette della Stazione Appaltante avverrà, a criterio insindacabile della Stazione Appaltante stessa, su banchina franco porto oppure su vagone franco stazione ferroviaria oppure franco camion, su strade statali, provinciali o comunali, oppure franco fabbrica. In quest'ultimo caso la consegna sarà effettuata da incaricati della Stazione Appaltante subito dopo il collaudo della fornitura, al quale potranno intervenire incaricati dell'Appaltatore.

A collaudo avvenuto e ad accettazione della fornitura, l'Appaltatore - quando è prevista la consegna franco fabbrica - può disporne alla Ditta fornitrice l'immediata spedizione con l'adozione dei provvedimenti necessari a garantire che i materiali rimangano assolutamente integri durante il trasporto. Diversamente la Stazione Appaltante disporrà la spedizione direttamente nel modo che riterrà più opportuno, a spese dell'Appaltatore, preavvertendolo.

All'atto della consegna, l'Appaltatore deve controllare i materiali ricevuti e nel relativo verbale di consegna che andrà a redigersi deve riportare eventuali contestazioni per materiali danneggiati (anche se solo nel rivestimento) nei riguardi della fabbrica o delle Ferrovie dello Stato o dell'armatore della nave o della ditta di autotrasporti).

L'Appaltatore dovrà provvedere nel più breve tempo possibile allo scarico da nave o da vagone o da camion - anche per evitare spese per soste, che rimarrebbero comunque tutte a suo carico oltre al risarcimento degli eventuali danni che per tale causale subisse la Stazione Appaltante - e poi al trasporto con qualsiasi mezzo sino al luogo d'impiego compresa ogni e qualsiasi operazione di scarico e carico sui mezzi all'uopo usati dall'Appaltatore stesso.

I materiali consegnati che residueranno alla fine dei lavori dovranno essere riconsegnati alla Stazione Appaltante - con relativo verbale in cui sarà precisato lo stato di conservazione di materiali ed al quale sarà allegata una dettagliata distinta degli stessi - con le modalità che saranno da questa, o per essa dalla Direzione dei Lavori, stabilite.

Per i materiali che a lavori ultimati risulteranno non impiegati né riconsegnati alla Stazione Appaltante oppure che saranno riconsegnati ma in condizioni di deterioramento o danneggiamento, sarà effettuata una corrispondente operazione di addebito, al costo, sul conto finale.

Ordinazione

L'Appaltatore effettuerà l'ordinazione delle tubazioni entro il termine che potrà stabilire la Direzione dei Lavori e che sarà comunque tale, tenuto anche conto dei tempi di consegna, da consentire lo svolgimento dei lavori secondo il relativo programma e la loro ultimazione nel tempo utile contrattuale.

L'Appaltatore invierà alla Direzione dei Lavori, che ne darà subito comunicazione alla Stazione Appaltante, copia dell'ordinazione e della relativa conferma da parte della Ditta fornitrice, all'atto rispettivamente della trasmissione e del ricevimento.

L'ordinazione dovrà contenere la clausola seguente o equipollente.

"La Ditta fornitrice si obbliga a consentire, sia durante che al termine della lavorazione, libero accesso nella sua fabbrica alle persone all'uopo delegate dalla Stazione Appaltante appaltatrice dei lavori e ad eseguire i controlli e le verifiche che esse richiedessero, a cura e spese dell'Appaltatore, sulla corrispondenza della fornitura alle prescrizioni del contratto di appalto relativo ai lavori sopra indicati.

Si obbliga inoltre ad assistere, a richiesta ed a spese dell'Appaltatore, alle prove idrauliche interne delle tubazioni poste in opera".

L'unica fornitura o ciascuna delle singole parti in cui l'intera fornitura viene eseguita, sarà in ogni caso

accompagnata dal relativo certificato di collaudo compilato dalla Ditta fornitrice, attestante la conformità della fornitura alle Norme vigenti e contenente la certificazione dell'avvenuto collaudo e l'indicazione dei valori ottenuti nelle singole prove.

I risultati delle prove di riferimento e di collaudo dei tubi, dei giunti e dei pezzi speciali effettuate in stabilimento a controllo della produzione, alle quali potranno presenziare sia l'Appaltatore e sia la Direzione dei Lavori od altro rappresentante della Stazione Appaltante e le quali comunque si svolgeranno sotto la piena ed esclusiva responsabilità della Ditta fornitrice, saranno valutati con riferimento al valore della pressione nominale di fornitura PN.

L'Appaltatore richiederà alla ditta fornitrice la pubblicazione di questa, di cui un esemplare verrà consegnato alla Direzione dei Lavori, contenente le istruzioni sulle modalità di posa in opera della tubazione.

Accettazione delle tubazioni - Marcatura

L'accettazione delle tubazioni è regolata dalle prescrizioni di questo capitolato nel rispetto di quanto indicato al punto 2.1.4. del D.M. 12 dicembre 1985, del D.M. 6 aprile 2004, n. 174 "Regolamento concernente i materiali e gli oggetti che possono essere utilizzati negli impianti fissi di captazione, trattamento, adduzione e distribuzione delle acque destinate al consumo umano" nonché delle istruzioni emanate con la Circolare Ministero Lavori Pubblici del 20 marzo 1986 n.27291 e, per i tubi in cemento armato ordinario e in cemento armato precompresso, delle Norme vigenti per le strutture in cemento armato, in quanto applicabili.

Nei riguardi delle pressioni e dei carichi applicati staticamente devono essere garantiti i requisiti limiti indicati nelle due tabelle allegate al D.M. 12 dicembre 1985: tabella I, per tubi di adduzione in pressione (acquedotti) e II, per le fognature.

Tutti i tubi, i giunti ed i pezzi speciali dovranno giungere in cantiere dotati di marcature indicanti la ditta costruttrice, il diametro nominale, la pressione nominale (o la classe d'impiego) e possibilmente l'anno di fabbricazione; le singole paratie della fornitura dovranno avere una documentazione dei risultati delle prove eseguite in stabilimento caratterizzanti i materiali ed i tubi forniti.

La Stazione Appaltante ha la facoltà di effettuare sulle tubazioni fornite in cantiere - oltre che presso la fabbrica - controlli e verifiche ogni qualvolta lo riterrà necessario, secondo le prescrizioni di questo capitolato e le disposizioni della Direzione dei Lavori.

Tutti i tubi, i giunti ed i pezzi speciali dovranno essere conformi, ove applicabili, alle norme UNI EN 10311, UNI EN 10312, UNI EN 1123-1-2, UNI EN 1124-1-2-3, UNI EN 10224, UNI EN 13160-1.

Tutti i prodotti e/o materiali impiegati, comunque, qualora possano essere dotati di marcatura CE secondo la normativa tecnica vigente, dovranno essere muniti di tale marchio.

Rivestimento interno

Il rivestimento interno delle tubazioni non deve contenere alcun elemento solubile in acqua né alcun prodotto che possa dare sapore od odore all'acqua dopo un opportuno lavaggio della condotta.

Per le condotte di acqua potabile il rivestimento interno non deve contenere elementi tossici.

Tipi di giunti

Oltre ai giunti specificati per i vari tipi di tubazioni (acciaio, ghisa, ecc.), potranno adottarsi, in casi particolari (come l'allestimento di condotte esterne provvisorie), i seguenti altri tipi di giunti:

- Giunto a flange libere con anello di appoggio saldato a sovrapposizione, secondo la norma UNI EN 1092-1.
- Giunto a flange saldate a sovrapposizione, secondo le norme UNI EN 1092-1.
- Giunto a flange saldate di testa, secondo le norme UNI EN 1092-1.
- Giunto Victaulic, automatico (che è di rapido montaggio e smontaggio, particolarmente indicato per condotte provvisorie e per tracciati accidentali).
- Giunto Gibault (o simili, come Dresser, Viking-Johnson), costituito da un manicotto (botticella) e da due flange in ghisa, da bulloni di collegamento in ferro e da due anelli di gomma a sezione circolare, da impiegare per la giunzione di tubi con estremità lisce.

Apparecchiature idrauliche

Le apparecchiature idrauliche dovranno corrispondere alle caratteristiche e requisiti di accettazione delle vigenti norme UNI.

Su richiesta della Direzione dei Lavori, l'Appaltatore dovrà esibire, entro 15 giorni dalla data della consegna (o della prima consegna parziale) dei lavori e comunicando il nominativo della ditta costruttrice, i loro prototipi che la Direzione dei Lavori, se li ritenga idonei, potrà fare sottoporre a prove di fatica nello stabilimento di produzione od in un laboratorio di sua scelta; ogni onere e spesa per quanto sopra resta a carico dell'Appaltatore.

L'accettazione delle apparecchiature da parte della Direzione dei Lavori non esonera l'Appaltatore dall'obbligo di consegnare le apparecchiature stesse in opera perfettamente funzionanti.

Art. 2.8.2 - NASTRO SEGNALATORE MAGNETICO

Prima del completamento del rinterro, nei tratti previsti dal progetto dovrà essere stesa apposito nastro di segnalazione, indicante la presenza della condotta sottostante.
Nastro di localizzazione tipo Safer, larghezza mm 240, costituito da un doppio film in polietilene (uno azzurro e l'altro trasparente) all'interno del quale sono inseriti due fili in acciaio; marchiato ogni metro sul lato interno del film trasparente con la scritta indelebile "ATTENZIONE ACQUEDOTTO".

Art. 2.8.3 - TUBAZIONE DI ACCIAIO

Le tubazioni fornite devono adeguarsi alle caratteristiche previste dalle Norme UNI 6363/84 ed in particolare uniformarsi alle caratteristiche metallurgiche, dimensionali, di massa e tolleranza, di fornitura, di controllo e collaudo in esse norme previste.
Per quanto non in contrasto con le norme suddette si richiamano integralmente quelle contenute nella circolare del Ministero LL.PP. n. 2136 del 5.5.66.
Saranno del tipo elettrosaldato e, a seconda delle prescrizioni, con giunto a bicchiere: sferico o cilindrico per saldatura.
Le verifiche e le prove da farsi sui tubi sono quelle citate dalle tabelle U.N.I.; in riferimento alle stesse dovrà provvedere lo stabilimento di produzione dandone verbalizzazione su semplice richiesta della committenza.
I raccordi devono essere di acciaio da saldare di testa, con caratteristiche non minori di quelle prescritte dalla UNI-EN 10253/02.
Le flange devono essere di acciaio, del tipo da saldare a sovrapposizione o del tipo da saldare di testa, con caratteristiche non minori di quelle prescritte dalla UNI EN 1092-1/03.
Le flange a collarino saranno ricavate in un solo pezzo da fucinati di acciaio e avranno superficie di tenuta a gradino secondo la UNI EN 1092-1/03.
I bulloni a testa esagonale ed i bulloni a tirante interamente filettato devono essere conformi alla UNI 6609/69 e UNI 6610/69.
Gli elementi di collegamento filettati devono avere caratteristiche meccaniche non minori di quelle prescritte dalla UNI EN 20898-2/94 per la classe 4.8.
I raccordi ed i pezzi speciali di ghisa malleabile devono avere caratteristiche qualitative non minori di quelle prescritte dalla UNI EN 1562/99 per la ghisa W-400-05 (a cuore bianco) o B-350-10 (a cuore nero) e caratteristiche costruttive conformi alla UNI EN 10242/01.

Art. 2.8.4 - TUBAZIONE DI ACCIAIO INOX

I tipi di acciaio inossidabile generalmente impiegati sono l'AISI 304 (EN. 1.4301 EN 1.4306) e l'AISI 316 (EN 1.4401 EN 1.4404) eventualmente nelle versioni a basso carbonio (304L, 316L).
L'acciaio dovrà avere caratteristiche fisiche e meccaniche secondo EN 10088 parte 1 e 2.
I pezzi speciali (curve, flange, derivazioni, riduzioni, ecc.) devono di norma essere dello stesso materiale della tubazione sulla quale vengono inseriti; sono generalmente ricavati da tubazione, tagliando, sagomando e saldando di testa, realizzati in modo da minimizzare la presenza di geometrie che possano esaltare fenomeni di turbolenza.
Le flange di accoppiamento, ove presenti, tra varie sezioni di tubo rispetteranno le norme UNI per pressione nominale PN6 e PN10.
Al fine di minimizzare i fenomeni di innesco della corrosione sull'inox, in fase di lavorazione e messa in opera dovrà essere evitata qualsiasi forma di contaminazione, per esempio ferrosa, che potrebbe verificarsi durante lo stoccaggio o per effetto di lavorazioni con utensili precedentemente usati su acciaio al carbonio. Le giunzioni saldate con materiale d'apporto devono essere eseguite con elettrodo compatibile con il metallo di base, mentre le unioni meccaniche, al fine di evitare fenomeni di corrosione dovuta ad accoppiamento galvanico, devono prevedere che i materiali costituenti l'organo di collegamento, ad esempio i bulloni, siano anch'essi in inox o di pari nobiltà (es. monel).
La decontaminazione delle superfici può avvenire con prodotti decapanti e passivanti opportunamente calibrati e utilizzati; per la pulizia potranno essere impiegati detergenti non a base clorata quali acqua e sapone o l'acqua addizionata con soda o vapore. La viteria e la bulloneria in acciaio inox deve essere conforme alla norma EN ISO 3506-1, EN ISO 3506-2, EN ISO 3506-3.

Gli spessori dei tubi saranno compresi entro i seguenti limiti di tolleranza: 12,5 ÷ 15%; per i diametri esterni dei tubi saranno ammesse scostamenti entro il limite di tolleranza ≤ 1,5%; la tolleranza ammessa sul peso sarà del ± 10%.
I tubi dovranno risultare privi di difetti superficiali che possano pregiudicarne l'impiego. Sono ammessi, tuttavia, leggeri aumenti o diminuzioni di spessore e striature longitudinali purché lo spessore rimanga compresso entro i limiti sopra indicati.
La posa dovrà avvenire in modo corretto mettendo in atto tutte le precauzioni necessarie per non danneggiare le tubazioni e le raccorderie. I tubi saranno posti in opera, in relazione alle caratteristiche di posa e delle funzioni specifiche, completi di zincatura dove richiesto.
Giunzioni
I tubi potranno essere collegati tra di loro o con altri elementi delle tubazioni mediante:
- Saldatura testa a testa
- Giunzione filettata
- Giunzione a flange

Saldatura di testa: le estremità da saldare dovranno essere liberate da ruggine, tracce di bitume, scaglie ed impurità varie, in modo da presentare il metallo completamente nudo. La sezione e lo spessore dei cordoni di saldatura dovranno essere uniformi e la loro superficie esterna regolare, di larghezza costante e senza porosità o altri difetti apparenti.
I cordoni di saldatura dovranno essere eseguiti in modo da compenetrarsi completamente con il metallo di base lungo tutta la superficie di unione. La superficie di ogni passata, prima di eseguire quella successiva dovrà essere ben pulita e liberata dalle scorie mediante leggero martellamento ed accurata spazzolatura. Gli elettrodi dovranno essere di buona qualità e di adatte caratteristiche, in modo da consentire una regolare ed uniforme saldatura, tenendo presente che il metallo di apporto depositato dovrà risultare di caratteristiche meccaniche il più possibile analoghe a quelle del metallo base.
Giunzione filettata: tutte le superfici di giunti filettati dovranno essere controllate prima dell'accoppiamento e si dovrà avere cura di rimuovere polvere, ossido e grasso eventualmente presente. Tutti i giunti filettati, dove non é prevista la saldatura di tenuta, dovranno essere guarniti con teflon o altro idoneo materiale.
Giunzione a flange: l'esecuzione di giunti a flangia avverrà mediante interposizione di guarnizioni di gomma o altri materiali idonei, a forma di corona circolare di spessore non minore di 5 mm. La guarnizione avrà dimensioni tali da risultare, una volta stretti i bulloni, delle stesse dimensioni delle facce di contatto delle flange, senza che la guarnizione abbia a sporgere nel lume del tubo. Nei riguardi della tecnica operativa, si procederà alla pulizia delle flange e della guarnizione in modo da asportare ogni traccia di ossido, grassi o sostanze estranee. Si procederà quindi al serraggio dei bulloni per coppie opposte.
I tipi di flange da impiegarsi sono:
- flange cieche UNI 6092-67;
- flange da saldare a sovrapposizione circolari secondo UNI 2277-67;
- flange da saldare di testa secondo UNI 2281-67;

Art. 2.8.5 - TUBAZIONI IN PVC RIGIDO NON PLASTIFICATO

Le tubazioni in PVC rigido dovranno essere conformi alla norma UNI EN 13476-1 tipo SN per condotte di scarico non in pressione interrate di acque civili e industriali, giunto a bicchiere con anello in gomma, contrassegnati ogni metro con marchio del produttore, diametro, data di produzione e simbolo IIP.
Dovranno avere sempre classe di resistenza SN 16 kN/m².
Infatti i tubi ed i raccordi dovranno essere certificati da I.I.P. - Istituto Italiano dei Plastici con Marchio di conformità IIP -UNI o Piip o da altro organismo di certificazione di prodotto equivalente accreditato in conformità alla norma EN 45011.
La materia prima deve essere una miscela di PVC stabilizzata ed addizionata con opportuni additivi necessari a coadiuvare il processo di trasformazione.
Il contenuto di PVC nella miscela deve essere almeno 80% in massa secondo quanto stabilisce la norma di riferimento.
I tubi devono essere prodotti con materia prima (miscela di PVC) vergine in forma di granulo o polvere che non è stata sottoposta ad uso o lavorazioni diverse da quelle richieste per la produzione dei tubi.
Non è ammesso l'impiego di materiale riciclato e/o materiale rilavorabile.
I tubi conformi alla norma di riferimento ed alla presente specifica devono essere resistenti alla corrosione da parte di acqua con ampio intervallo di valori pH, come l'acqua degli scarichi domestici, l'acqua piovana, l'acqua di superficie e del suolo.
La deformazione diametrale in condizioni normali di installazione devono essere < 5 %.
I tubi devono essere costruiti per estrusione con parete compatta e uniforme dello spessore indicato in UNI EN 1401 tale da garantire la rigidità nominale richiesta.

La superficie interna ed esterna dei tubi deve essere liscia, pulita e priva di cavità, impurità e porosità e qualsiasi altra irregolarità superficiale che possa impedire la loro conformità alla norma di riferimento ed alla presente specifica.
I tubi dovranno avere, i diametri, gli spessori e le tolleranze rispondenti ai valori riportati nella norma UNI EN 1401.
I tubi, secondo quanto indicato nell'ordine saranno forniti per tutti i DN/OD in barre di lunghezza utile dichiarata dal produttore escluso il bicchiere.
Il sistema di giunzione è a bicchiere con guarnizione elastomerica di tenuta conforme a UNI EN 681.
Le guarnizioni non devono provocare effetti nocivi sulle proprietà del tubo e devono avere la rispondenza ai requisiti prescritti nelle UNI EN 681-1, UNI EN 681-2.
I tubi devono riportare sulla marcatura visibile e indelebile il nome commerciale, marchio di qualità, il diametro esterno del tubo, la norma di riferimento, la data di produzione e il lotto e trafila.
Prima della posa in opera, i tubi devono essere ispezionati singolarmente per scoprire eventuali difetti; i codoli e i bicchieri devono essere integri.
Le nicchie precedentemente scavate per l'alloggiamento dei bicchieri (anche se l'ingombro del bicchiere è minimo, è buona norma prevedere una nicchia in corrispondenza del suo appoggio) devono, se necessario, essere accuratamente riempite onde evitare eventuali vuoti sotto i bicchieri.
Le giunzioni si effettuano rispettando le seguenti indicazioni, sia per i tubi sia per i pezzi speciali.
GIUNZIONI AD ANELLO ELASTOMERICO - I tubi dovranno essere forniti con idonei anelli elastomerici al fine di assicurare la tenuta delle giunzioni.
Se gli anelli elastomerici non sono già posizionali nel tubo, al momento dell'installazione della tubazione e prima del loro posizionamento, si dovrà procedere alla pulizia della loro sede ed eventualmente alla lubrificazione in conformità alle istruzioni del fornitore.
Nel caso i tubi vengano tagliati in cantiere, il taglio dovrà essere perpendicolare all'asse e si dovrà effettuare lo smusso del codolo.
I codoli dovranno essere inseriti nei bicchieri fino alla linea di riferimento (se presente) evitando contaminazioni.
Nel caso di utilizzo di giunzioni ad anello elastomerico che non sopportano sforzi assiali, la separazione della giunzione nella applicazioni sotto il suolo dovrà essere prevenuta mediante blocchi di ancoraggio in cemento, mentre sopra il suolo dovranno essere utilizzate apposite staffe di ancoraggio.
GIUNZIONI AD INCOLLAGGIO - Per la giunzione delle tubazioni mediante incollaggio dovranno essere seguite le istruzioni del fornitore ed in particolare: facendo attenzione che il taglio, se eseguito in cantiere, dovrà essere perpendicolare alle estremità e si dovrà effettuare lo smusso del codolo, assicurarsi che le superfici da essere giuntate siano pulite ed asciutte; applicare l'adesivo in modo uniforme ed in direzione longitudinale; procedere, nei tempi specificati dal fornitore, alla giunzione delle estremità; rimuovere i residui di adesivo e lasciare asciugare, non sottoporre la tubazione alla pressione interna prima di quanto indicato dal fornitore.

Art. 2.8.6 - TUBAZIONI IN PEAD

I tubi e i pezzi speciali dovranno avere caratteristiche rispondenti alle norme al Decreto Min. Lav. Pubblici del 12/12/1985 e D.M. n.174 del 06.04.04 . (Norme tecniche relative alle tubazioni) e le norme UNI EN 12201 ed EN 1622 o comunque quelle vigenti all'atto dell'appalto.
In particolare le tubazioni dovranno presentare una resistenza alla crescita lenta della frattura (SCG)>8760 e FNCT>8760 ore misurata secondo le modalità definite dalla norma EN12201-1. e provvisti di certificazione 3.1.B (secondo EN12204) di accompagnamento alla consegna di ogni singolo lotto ed essere in possesso della certificazione PAS 1075 Type 2.
Per quanto riguarda le tubazioni preisolate il tubo di servizio dovrà avere le caratteristiche di cui sopra mentre il rivestimento dovrà essere costituito da un isolante in resina poliuretanica espansa rigida, esente da freon, ottenuta per miscelazione ad alta pressione di poliolo e isocianato, opportunamente additivati e stabilizzati e con guaina esterna formata da tubazione in polietilene ad alta densità.
Prima di ordinare i materiali l'Impresa dovrà presentare alla Direzione dei Lavori, eventuali illustrazioni e/o campioni dei materiali che intende fornire, inerenti i tubi, il tipo di giunzione, i pezzi speciali, le flange ed eventuali giunti speciali, Insieme al materiale illustrativo disegni e campioni.
All'esterno di ciascun tubo o pezzo speciale, in linea di massima dovranno essere apposte in modo indelebile e ben leggibili le seguenti marchiature:
- marchio del produttore;
- sigla del materiale;
- data di fabbricazione;
- marchio e numero distintivo IIP
- diametro interno o nominale;
- pressione di esercizio;

- classe di resistenza allo schiacciamento (espressa in kN/m per i materiali non normati);
- normativa di riferimento.

A garanzia della perfetta rispondenza alle norme suddette, la ditta produttrice dovrà esibire un certificato di analisi del materiale eseguito da un laboratorio provinciale di igiene e profilassi secondo l'allegato "B" tipo 1 (10 gg. a 40°C in contatto con acqua distillata) del D.M. 15.4.1966, modificato con D.M. 21.3.1973.
I giunti dovranno essere eseguiti tramite saldatura 'testa a testa' o con manicotto elettrico.
In particolare per le giunzioni delle tubazioni in Pead dovranno essere rispettate le seguenti norme:
GIUNZIONI A MEZZO DI SALDATURA DI TESTA - Le giunzioni fra le barre e i pezzi speciali dovranno avvenire a mezzo di saldatura di testa per polifusione, eseguite secondo norma UNI 10967 da personale tecnico qualificato secondo norma UNI 9737 e munito di relativo patentino di qualifica, utilizzando macchinari rispondenti alla norma UNI 10565.
GIUNZIONI A MEZZO DI RACCORDERIA ELETTROSALDABILE - Le giunzioni fra le barre e i pezzi speciali dovranno avvenire a mezzo di raccorderia elettrosaldabile rispondente alla norma UNI EN 12201-3 e UNI 8850 + F.A.1, eseguita secondo norma UNI 10521 da personale tecnico qualificato secondo norma UNI 9737 e munito di relativo patentino di qualifica, utilizzando macchinari rispondenti alla norma UNI 10566.
GIUNZIONI A MEZZO DI RACCORDERIA A COMPRESSIONE - Le giunzioni fra le barre e i pezzi speciali dovranno avvenire a mezzo di raccorderia a compressione rispondente alla norma UNI 9561 e UNI 9562.
GIUNZIONI A MEZZO DI RACCORDERIA FLANGIATA - Le giunzioni fra le barre e i pezzi speciali dovranno avvenire a mezzo di collare d'appoggio (cartella) in PE 100 rispondente alla EN 12201-3 saldato sulla tubazione, con flange di acciaio dimensionate in accordo alla norma UNI EN 1092-1:2003
La giunzione dei tubi, dei raccordi, dei pezzi speciali e delle valvole di polietilene devono essere conformi alle corrispondenti prescrizioni UNI EN 12201-1÷5/04 e devono essere realizzata, a seconda dei casi, mediante:
- saldatura di testa per fusione, mediante elementi riscaldanti (termoelementi) in accordo a UNI 10520/97;
- saldatura per fusione, mediante raccordi elettrosaldabili in accordo a UNI 10521/97;
- raccordi con appropriato serraggio meccanico con guarnizione (vedi UNI 9736/90), aventi caratteristiche idonee all'impiego.

Prima della saldatura i tubi di polietilene dovranno essere perfettamente puliti con adeguate attrezzature da qualsiasi materiale estraneo che possa viziare il futuro esercizio della condotta.
Sulle teste da saldare la pulizia dovrà avvenire sia all'esterno che all'interno per almeno 10 cm di lunghezza.
Eventuali deformazioni o schiacciamenti delle estremità dovranno essere eliminate con tagli o corrette utilizzando le ganasce della macchina saldatrice. Le superfici da collegare con manicotto elettrico (elettrosaldabile) dovranno essere preparate esclusivamente a mezzo di apposito raschiatore meccanico per eliminare eventuali ossidazioni della superficie del tubo.
Le macchine ed attrezzature usate per il montaggio delle tubazioni in polietilene dovranno essere preventivamente approvate dalla D.L..
I tubi da saldare dovranno essere appoggiati su appositi rulli di scorrimento ed essere tenuti dalla stessa attrezzatura in posizione perfettamente coassiale. Prima della saldatura, se le facce da unire non si presentano perfettamente parallele e combacianti, le estremità dovranno essere intestate con apposita attrezzatura a rotelle in maniera da rispondere a questo requisito.
Prima della saldatura le tubazioni dovranno essere perfettamente asciutte, prive di qualsiasi traccia di umidità.
Nel corso della saldatura e per tutto il tempo di raffreddamento, la zona interessata dovrà essere protetta da sole diretto, pioggia, neve, vento e polvere. La gamma di temperatura dell'ambiente ammessa durante le operazioni dovrà essere compresa fra 0 e 40 gradi centigradi.
A saldatura avvenuta la protezione dovrà garantire un raffreddamento graduale ed il sistema di bloccaggio dei tubi sulla macchina saldatrice dovrà garantirne la ferma posizione fino a raffreddamento.
La sezione dei cordoni di saldatura dovrà presentarsi uniforme, di superficie e larghezza costanti, senza evidenza di soffiature od altri difetti.
Al termine delle operazioni di saldatura sull'ultima testa di tubo dovrà essere posto idoneo tappo ad espansione per garantire il mantenimento della pulizia all'interno della condotta.
Alla posa delle tubazioni sul fondo dello scavo si procederà solo con adeguati mezzi d'opera per evitare deformazioni plastiche e danneggiamento alla superficie esterna dei tubi dopo aver verificato la rispondenza planoaltimetrica degli scavi in funzione delle prescrizioni progettuali e della D.L.. Eventuali variazioni potranno essere consentite in presenza di eventuali ostacoli dovuti alla presenza di altri sottoservizi non suscettibili di spostamento e preventivamente autorizzate dalla D.L.. In quei casi, prima di ogni variazione delle livellette, dovrà preventivamente essere studiato il nuovo intero profilo di progetto, da sottoporre ad espressa autorizzazione della D.L..

Art. 2.9
APPARECCHIATURE IDRAULICHE

Art. 2.9.1 - APPARECCHIATURE IN GENERE

Sul corpo dell'apparecchio, ove possibile devono essere riportati in modo leggibile ed indelebile:
- Nome del produttore e/o marchio di fabbrica
- Diametro nominale (DN)
- Pressione nominale (PN)
- Sigla del materiale con cui è costruito il corpo
- Freccia per la direzione del flusso (se determinante).

Altre indicazioni supplementari possono essere previste dai disciplinari specifici delle diverse apparecchiature.
Tutti gli apparecchi ed i pezzi speciali dovranno uniformarsi alle prescrizioni di progetto e corrispondere esattamente ai campioni approvati dalla direzione lavori. Ogni apparecchio dovrà essere montato e collegato alla tubazione secondo gli schemi progettuali o di dettaglio eventualmente forniti ed approvati dalla direzione lavori, dagli stessi risulteranno pure gli accessori di corredo di ogni apparecchio e le eventuali opere murarie di protezione e contenimento. Tutte le superfici soggette a sfregamenti dovranno essere ottenute con lavorazione di macchina, i fori delle flange dovranno essere ricavati al trapano.
Tutti i pezzi in ghisa, dei quali non sarà prescritta la verniciatura, dopo l'eventuale collaudo in officina dovranno essere protetti con prodotti rispondenti alle prescrizioni progettuali ed espressamente accettati dalla D.L..
L'amministrazione appaltante si riserva la facoltà di sottoporre a prove o verifiche i materiali forniti dall'impresa intendendosi a totale carico della stessa tutte le spese occorrenti per il prelevamento ed invio, agli istituti di prova, dei campioni che la direzione intendesse sottoporre a verifica ed il pagamento della relativa tassa di prova a norma delle vigenti disposizioni.
L'impresa non potrà mai accampare pretese di compenso per eventuali ritardi o sospensioni del lavoro che si rendessero necessarie per gli accertamenti di cui sopra.

Art. 2.9.2 - SARACINESCHE A CUNEO GOMMATO A CORPO PIATTO - PAVA

Le saracinesche in ghisa sferoidale, completa di volantino di manovra o cappellotto, conformi alle norme UNI, dovranno avere le seguenti caratteristiche:
- Prodotta in stabilimento europeo certificato a norma UNI EN ISO 9001.
- Conforme alle norme UNI 10269/95, EN 1074-1 e EN 1074-2 – ISO 7259; scartamento standard (corpo ovale) secondo EN558-1 e ISO 5752 serie 15, per i DN da 40 a 300.
- Conforme alle norme UNI 10269/95, EN 1074-1 e 1074-2 – ISO 7259; scartamento corto (corpo piatto) secondo EN 558-1 e ISO 5752 serie 14, per i DN da 40 a 400.
- Pressione di Funzionamento Ammissibile (PFA): 16 bar. epossidica con spessore minimo 250 micron, conforme alla Circolare 102 del 2/12/78 del Ministero della Sanità.
- Corpo a passaggio totale sul diametro nominale e privo di cavità.
- Cuneo in ghisa sferoidale GS 400-15 (UNI ISO 1083-91) interamente forato per consentire il passaggio della vite ed evitare il ristagno dell'acqua. Cuneo completamente rivestito, compresa la sede della madrevite e il foro di passaggio, in elastomero EPDM vulcanizzato atossico, conforme alla Circolare 102 del 2/12/78 del Ministero della Sanità.
- Tenuta secondaria ottenuta a mezzo di due O-Ring di gomma con supporto della vite in bronzo, smontabile con saracinesca in pressione.
- Albero di manovra in acciaio inox al 13% di cromo, in unico pezzo forgiato a freddo e madrevite dell'albero in ottone.
- Flange di collegamento forate secondo ISO 7005-2 e EN 1092-2.
- Senso di chiusura orario (antiorario a richiesta).
- Pressioni di collaudo secondo la norma ISO 5208: 1.1 PFA a cuneo chiuso, 1.5 PFA a cuneo aperto e controllo della coppia di manovra.
- Saracinesca fornita con cappellotto, manicotto, volantino o albero nudo a scelta.
- Per le saracinesche sottosuolo tipo PAVA: fornite con asta di manovra e tubo tutore.
- Installazione: in posizione orizzontale, verticale o inclinata.

Tutte le saracinesche impiegate nei lavori dovranno essere provate dal costruttore a 16 atmosfere (cuneo chiuso) e a 25 atmosfere (cuneo aperto). Dovranno inoltre essere effettuati tutti i controlli e le verifiche previste dalle norme UNI 7125/72 e 6884/71. Di tali verifiche dovranno essere fornite le prove documentabili alla D.L.
Sul corpo dell'apparecchio, ove possibile devono essere riportati in modo leggibile ed indelebile:
- Nome del produttore e/o marchio di fabbrica

- Diametro nominale (DN)
- Pressione nominale (PN)
- Sigla del materiale con cui è costruito il corpo
- Freccia per la direzione del flusso (se determinante).

Altre indicazioni supplementari possono essere previste dai disciplinari specifici delle diverse apparecchiature.

Art. 2.9.3 - GUARNIZIONI PER FLANGE

Le guarnizioni impiegate negli acquedotti dovranno essere realizzate esclusivamente con materiale atossico, secondo la Circolare Min. Sanità 02/12/78 n. 102 "Utilizzo di materie plastiche con acqua potabile".

Art. 2.9.4 - POZZETTI IN C.A.V.

I pozzetti prefabbricati, in calcestruzzo vibrocompresso, dovranno sopportare le spinte del terreno e del sovraccarico stradale in ogni componente, realizzato con l'impiego di cemento ad alta resistenza ai solfati in cui le giunzioni degli innesti, degli allacciamenti e delle canne di prolunga dovranno essere a tenuta ermetica. Le solette di copertura verranno di norma realizzate fuori opera e saranno dimensionate, armate e realizzate in conformità alle prescrizioni progettuali ed ai carichi previsti in funzione della loro ubicazione.

Art. 2.9.5 - CHIUSINI O ALTRI DISPOSITIVI IDRAULICI I GHISA

I chiusini dovranno essere in ghisa sferoidale della migliore qualità, tipo e dimensioni prescritte dalla Direzione dei Lavori con guarnizione in polietilene e devono avere impressa la scritta "ACQUEDOTTO" o "FOGNATURA".
La ghisa usata per la loro realizzazione, dovrà essere, tra quelle usate per la costruzione di tali manufatti, delle qualità più adatte perché questi riuniscano alla resistenza agli urti le maggiori resistenze alle azioni chimiche dell'acqua e dei terreni.
Dovrà essere esente da scorie e da qualunque sostanza di qualità inferiore. Dovrà avere tutti i requisiti qualitativi stabiliti dalla norma governativa in vigore (UNI EN 124-2:2015), supportata da certificazione di organismi terzi.
La fusione dovrà essere realizzata in modo che i singoli pezzi non presentino sbavature o soffiature, sporgenze e scheggiature.
Essi saranno muniti di foro per l'apertura e sollevamento della piastra, dovranno inoltre garantire la portata per carichi dinamici nelle usuali condizioni di traffico stradale cui saranno sottoposti (Classe D 400).

La Bocchetta di scarico inodore dovrà essere del tipo BI 500 in ghisa sferoidale GJS 500-7 secondo norma ISO 1083 e EN 1563, con basculamento automatico (scarico e chiusura) azionato dalla raccolta/volume dell'acqua. Posizionamento all'interno pozzetto e non direttamente sotto la griglia.

CHIUSINO TELESCOPICO PAVA

Chiusini per saracinesca e contatore in Ghisa sferoidale, per carreggiata e marciapiede, BAC rialzabile concepita per essere messa
a livello stradale mediante semplice svitatura (concetto telescopico)
Le BAC PAVA sono provviste di:

- sistema autobloccante che permette di evitare l'aspirazione del coperchio al passaggio dei mezzi di pulizia o per atti vandalici
- grande superficie della base che riduce i rischi di sprofondamento nel terreno
- alette laterali alla base del corpo per impedire rotazioni del corpo stesso in fase di svitatura.

MODALITÀ DI POSA IN OPERA DEI CHIUSINI:

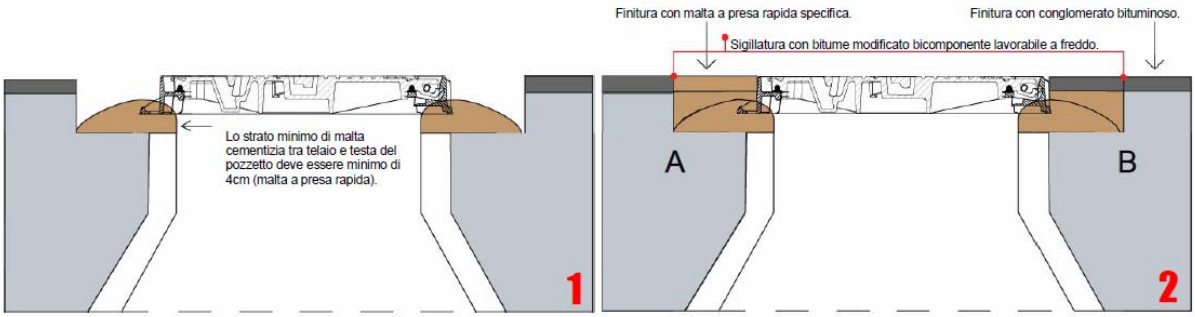

Posa Coronamenti

A - Traffico medio/normale **B - Traffico intenso**

La sigillatura:

E' assolutamente necessaria la sigillatura superficiale, nel caso di sostituzione di prodotto esistente, tra le parti a contatto malta-asfalto o asfalto-asfalto con materiale specifico, onde evitare infiltrazioni d'acqua tra le pareti (generalmente si utilizza bitume modificato bicomponente a freddo) che nel tempo creano rotture della malta cementizia, dell'asfalto ecc.. con conseguente basculamento e rumorosità. *(Esempi in foto 1 e 2*)

Le verifiche finali:

Al fine di evitare il basculamento e la rumorosità dei dispositivi, dopo l'installazione verificare assolutamente quanto segue:

1. Controllare che la scatole di alloggio dell'articolazione e/o del bloccaggio siano perfettamente pulite e libere da eventuale materiale di posa, sporcizia e/o dallo stesso conglomerato bituminoso, sia nella parte inferiore che superiore. La mancata possibilità di scarico/passaggio sporcizia dalle scatole creerà una non corretta planarità d'appoggio del coperchio.
2. Controllare che le guide autocentranti o le eventuali barre elastiche sotto ai coperchi, non tocchino la malta cementizia utilizzata per la posa o addirittura il pozzetto sottostante, onde evitare la non planarità d'appoggio del coperchio.
3. Rimuovere eventuale residuo di sporcizia dalle guarnizioni (polietilene e/o policloroprene) o dai piani di appoggio del telaio, onde evitare la non planarità d'appoggio del coperchio.

Riapertura al traffico:

Dopo aver atteso i tempi di maturazione della malta cementizia utilizzata (indicati dal fabbricante), assicurarsi che il dispositivo sia correttamente chiuso e funzionante, rimuovere le barriere di protezione, aprire al traffico veicolare.
Finitura con malta a presa rapida specifica. Finitura con conglomerato bituminoso.
Sigillatura con bitume modificato bicomponente lavorabile a freddo.

Art. 2.10
QUALITA' E CARATTERISTICHE DEI MATERIALI PER GLI IMPIANTI ELETTRICI

Art. 2.10.1 - QUALITA' E CARATTERISTICHE DEI MATERIALI

2.10.1.1 Generalità

Quale regola generale si intende che tutti i materiali, apparecchiature e componenti, previsti per la realizzazione degli impianti dovranno essere muniti del Marchio Italiano di Qualità (IMQ) e/o del contrassegno CEI o di altro Marchio e/o Certificazione equivalente.

Tali materiali e apparecchiature saranno nuovi, di alta qualità, di sicura affidabilità, completi di tutti gli elementi accessori necessari per la loro messa in opera e per il corretto funzionamento, anche se non espressamente citati nella documentazione di progetto; inoltre, dovranno essere conformi, oltre che alle prescrizioni contrattuali, anche a quanto stabilito da Leggi, Regolamenti, Circolari e Normative Tecniche vigenti (UNI, CEI UNEL ecc.), anche se non esplicitamente menzionate.

I materiali e i componenti devono corrispondere alle prescrizioni di legge e del presente Capitolato Speciale; essi dovranno essere della migliore qualità e perfettamente lavorati, e possono essere messi in opera solamente dopo l'accettazione della Direzione dei Lavori.

Per quanto non espresso nel presente Capitolato Speciale, relativamente all'accettazione, qualità e impiego dei materiali, alla loro provvista, il luogo della loro provenienza e l'eventuale sostituzione di quest'ultimo, si applicano le disposizioni dell'art. 101 comma 3 del D.Lgs. n. 50/2016 e s.m.i. e gli articoli 16, 17, 18 e 19 del Capitolato Generale d'Appalto D.M. 145/2000 e s.m.i.

Il Direttore dei Lavori si riserva il diritto di autorizzarne l'impiego o di richiederne la sostituzione, a suo insindacabile giudizio, senza che per questo possano essere richiesti indennizzi o compensi suppletivi di qualsiasi natura e specie.

Tutti i materiali che verranno scartati dal Direttore dei Lavori, dovranno essere immediatamente sostituiti, siano essi depositati in cantiere, completamente o parzialmente in opera, senza che l'Appaltatore abbia nulla da eccepire. Dovranno quindi essere sostituiti con materiali idonei rispondenti alle caratteristiche e ai requisiti richiesti.

Salvo diverse disposizioni del Direttore dei Lavori, nei casi di sostituzione i nuovi componenti dovranno essere della stessa marca, modello e colore di quelli preesistenti, la cui fornitura sarà computata con i prezzi degli elenchi allegati. Per comprovati motivi, in particolare nel caso di componenti non più reperibili sul mercato, l'Appaltatore dovrà effettuare un'accurata ricerca al fine di reperirne i più simili a quelli da sostituire sia a livello tecnico-funzionale che estetico.

Tutti i materiali, muniti della necessaria documentazione tecnica, dovranno essere sottoposti, prima del loro impiego, all'esame del Direttore dei Lavori, affinché essi siano riconosciuti idonei e dichiarati accettabili.

L'accettazione dei materiali, delle apparecchiature e degli impianti è vincolata dall'esito positivo di tutte le verifiche prescritte dalle norme o richieste dal Direttore dei Lavori, che potrà effettuare in qualsiasi momento (preliminarmente o anche ad impiego già avvenuto) gli opportuni accertamenti, visite, ispezioni, prove, analisi e controlli.

Tutti i materiali per i quali è prevista l'omologazione, o certificazione similare, da parte dell'I.N.A.I.L., VV.F., A.S.L. o altro Ente preposto saranno accompagnati dal documento attestante detta omologazione.

Tutti i materiali e le apparecchiature impiegate e le modalità del loro montaggio dovranno essere tali da:

a) garantire l'assoluta compatibilità con la funzione cui sono preposti;
b) armonizzarsi a quanto già esistente nell'ambiente oggetto di intervento.

Tutti gli interventi e i materiali impiegati in corrispondenza delle compartimentazioni antincendio verticali ed orizzontali dovranno essere tali da non degradarne la Classe REI.

La Stazione Appaltante si riserva la facoltà di fornire alla Ditta aggiudicataria, qualora lo ritenesse opportuno, tutti o parte dei materiali da utilizzare, senza che questa possa avanzare pretese o compensi aggiuntivi per le prestazioni che deve fornire per la loro messa in opera.

2.10.1.2 Comandi (interruttori, deviatori, pulsanti e simili) e prese a spina

Dovranno impiegarsi apparecchi da incasso modulari e componibili.

Gli interruttori dovranno avere portata 16 A; sarà consentito negli edifici residenziali l'uso di interruttori con portata 10 A; le prese dovranno essere di sicurezza con alveoli schermati e far parte di una serie completa di apparecchi atti a realizzare un sistema di sicurezza e di servizi fra cui impianti di segnalazione, impianti di distribuzione sonora negli ambienti ecc.

La serie dovrà consentire l'installazione di almeno 3 apparecchi nella scatola rettangolare; fino a 3 apparecchi di interruzione e 2 combinazioni in caso di presenza di presa a spina nella scatola rotonda.

I comandi e le prese dovranno poter essere installati su scatole da parete con grado di protezione IP40 e/o IP55.

2.10.1.3 Apparecchiature modulari con modulo normalizzato

Le apparecchiature installate nei quadri di comando e negli armadi dovranno essere del tipo modulare e componibile con fissaggio a scatto sul profilato normalizzato DIN, ad eccezione degli interruttori automatici da 100 A in su che si fisseranno anche con mezzi diversi.

In particolare:

a) gli interruttori automatici magnetotermici da 1 a 100 A dovranno essere modulari e componibili con potere di interruzione fino a 6.000 A, salvo casi particolari;

b) tutte le apparecchiature necessarie per rendere efficiente e funzionale l'impianto (ad esempio trasformatori, suonerie, portafusibili, lampade di segnalazione, interruttori programmatori, prese di corrente CEE ecc.) dovranno essere modulari e accoppiati nello stesso quadro con gli interruttori automatici di cui al punto a);

c) gli interruttori con relè differenziali fino a 63 A dovranno essere modulari e appartenere alla stessa serie di cui ai punti a) e b). Dovranno essere del tipo ad azione diretta e conformi alle norme CEI EN 61008-1 e CEI EN 61009-1;

d) gli interruttori magnetotermici differenziali tetrapolari con 3 poli protetti fino a 63 A dovranno essere modulari ed essere dotati di un dispositivo che consenta la visualizzazione dell'avvenuto intervento e permetta di distinguere se detto intervento sia provocato dalla protezione magnetotermica o dalla protezione differenziale. E' ammesso l'impiego di interruttori differenziali puri purché abbiano un potere di interruzione con dispositivo associato di almeno 4.500 A e conformi alle norme CEI EN 61008-1 e CEI EN 61009-1;

e) il potere di interruzione degli interruttori automatici dovrà essere garantito sia in caso di alimentazione dai morsetti superiori (alimentazione dall'alto) sia in caso di alimentazione dai morsetti inferiori (alimentazione dal basso).

2.10.1.4 Interruttori scatolati

Gli interruttori magnetotermici e gli interruttori differenziali con e senza protezione magnetotermica con corrente nominale da 100 A in su dovranno appartenere alla stessa serie.

Onde agevolare le installazioni sui quadri e l'intercambiabilità, è preferibile che gli apparecchi da 100 a 250 A abbiano le stesse dimensioni d'ingombro.

Gli interruttori con protezione magnetotermica di questo tipo dovranno essere selettivi rispetto agli automatici fino a 80 A almeno per correnti di c.c. fino a 3.000 A.

Il potere di interruzione dovrà essere dato nella categoria di prestazione PZ (CEI EN 60947-2) onde garantire un buon funzionamento anche dopo 3 corto circuiti con corrente pari al potere di interruzione.

Gli interruttori differenziali da 100 a 250 A da impiegare dovranno essere disponibili nella versione normale e nella versione con intervento ritardato per consentire la selettività con altri interruttori differenziali installati a valle.

2.10.1.5 Interruttori automatici modulari con alto potere di interruzione

Negli impianti elettrici che presentino c.c. elevate (fino a 30 kA) gli interruttori automatici magnetotermici fino a 63 A dovranno essere modulari e componibili con potere di interruzione di 30 kA a 380 V in classe P2.

Installati a monte di interruttori con potere di interruzione inferiore, dovranno garantire un potere di interruzione della combinazione di 30 kA a 380 V. Installati a valle di interruttori con corrente nominale superiore, dovranno garantire la selettività per i c.c. almeno fino a 10 kA.

2.10.1.6 Quadri di comando in lamiera

I quadri di comando dovranno essere composti da cassette complete di profilati normalizzati DIN per il fissaggio a scatto delle apparecchiature elettriche.

Detti profilati dovranno essere rialzati dalla base per consentire il passaggio dei conduttori di cablaggio.

Gli apparecchi installati dovranno essere protetti da pannelli di chiusura preventivamente lavorati per far sporgere l'organo di manovra delle apparecchiature e dovranno essere completi di porta cartellini indicatori della funzione svolta dagli apparecchi. Nei quadri dovrà essere possibile l'installazione di interruttori automatici e differenziali da 1 a 250 A.

Detti quadri dovranno essere conformi alla norma CEI EN 61439-1 e costruiti in modo da dare la possibilità di essere installati da parete o da incasso, senza sportello, con sportello trasparente o in lamiera, con serratura a chiave a seconda della indicazione della Direzione dei Lavori che potrà esser data anche in fase di installazione.

I quadri di comando di grandi dimensioni e gli armadi di distribuzione dovranno essere del tipo ad elementi componibili che consentano di realizzare armadi di larghezza minima 800 mm e profondità fino a 600 mm.

In particolare dovranno permettere la componibilità orizzontale per realizzare armadi a più sezioni, garantendo una perfetta comunicabilità tra le varie sezioni senza il taglio di pareti laterali.

Gli apparecchi installati dovranno essere protetti da pannelli di chiusura preventivamente lavorati per far

sporgere l'organo di manovra delle apparecchiature e dovranno essere completi di porta cartellini indicatori della funzione svolta dagli apparecchi.

Sugli armadi dovrà essere possibile montare porte trasparenti o cieche con serratura a chiave fino a 1,95 m di altezza anche dopo che l'armadio sia stato installato. Sia la struttura che le porte dovranno essere realizzate in modo da permettere il montaggio delle porte stesse con l'apertura destra o sinistra.

2.10.1.7 Quadri di comando isolanti

Negli ambienti in cui la Stazione Appaltante lo ritenga opportuno, al posto dei quadri in lamiera si dovranno installare quadri in materiale isolante.

In questo caso dovranno avere una resistenza alla prova del filo incandescente di 960 gradi C (CEI 50-11).

I quadri dovranno essere composti da cassette isolanti con piastra portapacchi estraibile per consentire il cablaggio degli apparecchi in officina. Dovranno essere disponibili con grado di protezione IP40 e IP55, in questo caso il portello dovrà avere apertura a 180 gradi.

Questi quadri dovranno consentire un'installazione del tipo a doppio isolamento con fori di fissaggio esterni alla cassetta ed essere conformi alla norma CEI EN 61439-1.

2.10.1.8 Prove dei materiali

La Stazione Appaltante indicherà preventivamente eventuali prove, da eseguirsi in fabbrica o presso laboratori specializzati da precisarsi, sui materiali da impiegarsi negli impianti oggetto dell'appalto.

Le spese inerenti a tali prove non faranno carico alla Stazione Appaltante, la quale si assumerà le sole spese per fare eventualmente assistere alle prove propri incaricati.

Non saranno in genere richieste prove per i materiali contrassegnati col Marchio Italiano di Qualità (IMQ).

2.10.1.9 Accettazione

I materiali dei quali siano richiesti i campioni, non potranno essere posti in opera che dopo l'accettazione da parte della Stazione Appaltante. Questa dovrà dare il proprio responso entro sette giorni dalla presentazione dei campioni, in difetto il ritardo graverà sui termini di consegna delle opere.

Le parti si accorderanno per l'adozione, per i prezzi e per la consegna qualora nel corso dei lavori si fossero utilizzati materiali non contemplati nel contratto.

L'Impresa aggiudicataria dovrà provvedere, a proprie spese e nel più breve tempo possibile, all'allontanamento dal cantiere ed alla sostituzione di eventuali componenti ritenuti non idonei dal Direttore dei Lavori.

L'accettazione dei materiali da parte del Direttore dei Lavori, non esonera l'Appaltatore dalle responsabilità che gli competono per il buon esito dell'intervento.

Art. 2.10.2 - ESECUZIONE DEI LAVORI

Tutti i lavori devono essere eseguiti secondo le migliori regole d'arte e le prescrizioni della Direzione dei Lavori, in modo che gli impianti rispondano perfettamente a tutte le condizioni stabilite dal Capitolato Speciale d'Appalto e dal progetto.

L'esecuzione dei lavori dovrà essere coordinata secondo le prescrizioni della Direzione dei Lavori o con le esigenze che possono sorgere dalla contemporanea esecuzione di tutte le altre opere affidate ad altre imprese.

L'Impresa aggiudicataria sarà ritenuta pienamente responsabile degli eventuali danni arrecati, per fatto proprio e dei propri dipendenti, alle opere dell'edificio e a terzi.

Salvo preventive prescrizioni della Stazione Appaltante, l'Appaltatore ha facoltà di svolgere l'esecuzione dei lavori nel modo che riterrà più opportuno per darli finiti nel termine contrattuale.

La Direzione dei Lavori potrà però prescrivere un diverso ordine nell'esecuzione dei lavori, salva la facoltà dell'Impresa aggiudicataria di far presenti le proprie osservazioni e risorse nei modi prescritti.

Art. 2.10.3 - VERIFICHE E PROVE IN CORSO D'OPERA DEGLI IMPIANTI

Durante il corso dei lavori, alla Stazione Appaltante è riservata la facoltà di eseguire verifiche e prove preliminari sugli impianti o parti di impianti, in modo da poter tempestivamente intervenire qualora non fossero rispettate le condizioni del Capitolato Speciale d'Appalto.

Le verifiche potranno consistere nell'accertamento della rispondenza dei materiali impiegati con quelli stabiliti, nel controllo delle installazioni secondo le disposizioni convenute (posizioni, percorsi ecc.), nonché in prove parziali di isolamento e di funzionamento ed in tutto quello che potrà essere utile al cennato scopo.

Dei risultati delle verifiche e prove preliminari di cui sopra, si dovrà compilare regolare verbale.

CAPITOLO 3

MODALITA' DI ESECUZIONE DELLE OPERE

Art. 3.1
COLLOCAMENTO IN OPERA - NORME GENERALI

L'Appaltatore, oltre alle modalità esecutive prescritte per ogni categoria di lavoro, è obbligato ad impiegare ed eseguire tutte le opere provvisionali ed usare tutte le cautele ritenute a suo giudizio indispensabili per la buona riuscita delle opere e per la loro manutenzione e per garantire da eventuali danni o piene sia le attrezzature di cantiere che le opere stesse.

La posa in opera di qualsiasi materiale, apparecchio o manufatto, consisterà in genere nel suo prelevamento dal luogo di deposito, nel suo trasporto in sito (intendendosi con ciò tanto il trasporto in piano o in pendenza, che il sollevamento in alto o la discesa in basso, il tutto eseguito con qualsiasi sussidio o mezzo meccanico, opera provvisionale, ecc.), nonché nel collocamento nel luogo esatto di destinazione, a qualunque altezza o profondità ed in qualsiasi posizione, ed in tutte le opere conseguenti.

L'Appaltatore ha l'obbligo di eseguire il collocamento di qualsiasi opera od apparecchio che le venga ordinato dalla Direzione dei Lavori, anche se forniti da altre ditte.

Il collocamento in opera dovrà eseguirsi con tutte le cure e cautele del caso; il materiale o manufatto dovrà essere convenientemente protetto, se necessario, anche dopo collocato, essendo l'Appaltatore unico responsabile dei danni di qualsiasi genere che potessero essere arrecati alle cose poste in opera, anche dal solo traffico degli operai durante e dopo l'esecuzione dei lavori, sino al loro termine e consegna, anche se il particolare collocamento in opera si svolge sotto la sorveglianza o assistenza del personale di altre ditte, fornitrici del materiale o del manufatto.

Art. 3.2
SCAVI IN GENERE

Gli scavi in genere per qualsiasi lavoro, a mano o con mezzi meccanici, dovranno essere eseguiti secondo i disegni di progetto e la relazione geologica e geotecnica di cui alle norme tecniche vigenti, nonché secondo le particolari prescrizioni che saranno date all'atto esecutivo dalla Direzione dei Lavori.

Nell'esecuzione degli scavi in genere l'Appaltatore dovrà procedere in modo da impedire scoscendimenti e franamenti, restando esso, oltreché totalmente responsabile di eventuali danni alle persone ed alle opere, altresì obbligato a provvedere a suo carico e spese alla rimozione delle materie franate.

L'Appaltatore dovrà, inoltre, provvedere a sue spese affinché le acque scorrenti alla superficie del terreno siano deviate in modo che non abbiano a riversarsi negli scavi.

Le materie provenienti dagli scavi, ove non siano utilizzabili o non ritenute adatte (a giudizio insindacabile della Direzione dei Lavori) ad altro impiego nei lavori, dovranno essere portate fuori della sede del cantiere, alle pubbliche discariche ovvero su aree che l'Appaltatore dovrà provvedere a rendere disponibili a sua cura e spese. In ogni caso le materie depositate non dovranno essere di intralcio o danno ai lavori, alle proprietà pubbliche o private ed al libero deflusso delle acque scorrenti in superficie.

La Direzione dei Lavori potrà far asportare, a spese dell'Appaltatore, le materie depositate in contravvenzione alle precedenti disposizioni.

Qualora i materiali siano ceduti all'Appaltatore, si applicano le disposizioni di legge.

L'appaltatore deve trasportarli e regolarmente accatastarli nel luogo stabilito negli atti contrattuali, intendendosi di ciò compensato coi prezzi degli scavi e/o delle demolizioni relative.

Qualora gli atti contrattuali prevedano la cessione di detti materiali all'Appaltatore, il prezzo ad essi convenzionalmente attribuito deve essere dedotto dall'importo netto dei lavori, salvo che la deduzione non sia stata già fatta nella determinazione dei prezzi.

Nel caso in cui le materie provenienti dagli scavi debbano essere successivamente utilizzate, il loro utilizzo e/o deposito temporaneo avverrà nel rispetto delle disposizioni del d.lgs. n. 152/2006 e s.m.i. e del d.P.R. n.120/2017 "Regolamento recante la disciplina semplificata della gestione delle terre e rocce da scavo" e relativi allegati.

Gestione dei cantieri di piccole dimensioni

I cantieri di piccole dimensioni rappresentano il tipo di opera maggiormente diffusa sul territorio e comportano movimentazioni minime di terreno a seguito delle attività di scavo. Al fine di procedere alla caratterizzazione delle terre e rocce da scavo per la loro qualifica come sottoprodotti e consentirne la gestione dei materiali in sicurezza, i destinatari del presente capitolato seguiranno le indicazioni operative delle "Linee Guida sull'applicazione della disciplina per l'utilizzo delle terre e rocce da scavo" approvate dal Sistema nazionale per la protezione dell'ambiente (SNPA).

Gli aspetti ivi indicati ed essenziali per la verifica dei requisiti di qualità ambientale delle terre e rocce da scavo prodotte nei piccoli cantieri che si intendono utilizzare come sottoprodotti, riguardano:

1) la numerosità dei punti d'indagine e dei campioni da prelevare

2) le modalità di formazione dei campioni da inviare ad analisi

Tali modalità operative sono da intendersi preliminari alle operazioni effettive di scavo; qualora invece, per specifiche esigenze operative risulti impossibile effettuare le indagini preliminarmente allo scavo, sarà possibile procedere in corso d'opera.

Numerosità dei campioni

Il numero minimo di punti di prelievo da localizzare nei cantieri di piccole dimensioni è individuato tenendo conto della correlazione di due elementi: l'estensione della superficie di scavo e il volume di terre e rocce oggetto di scavo.

La tabella che segue riporta il numero minimo di campioni da analizzare, incrementabile in relazione all'eventuale presenza di elementi sito specifici quali singolarità geolitologiche o evidenze organolettiche. Nel caso di scavi lineari (per posa condotte e/o sottoservizi, realizzazione scoli irrigui o di bonifica, ecc.), dovrà essere prelevato un campione ogni 500 metri di tracciato, e in ogni caso ad ogni variazione significativa di litologia, fermo restando che deve essere comunque garantito almeno un campione ogni 3.000 mc.

	AREA DI SCAVO	VOLUME DI SCAVO	NUMERO MINIMO DI CAMPIONI
a	=< 1000 mq	=< 3000 mc	**1**
b	=< 1000 mq	3000 mc - 6000 mc	**2**
c	1000 mq - 2500 mq	=< 3000 mc	**2**
d	1000 mq - 2500 mq	3000 mc - 6000 mc	**4**
e	> 2500 mq	< 6000 mc	**DPR 120/17 (All. 2 tab. 2.1)**

In merito ad "Interventi di scavo in corsi d'acqua" ed alla "modalità di formazione dei campioni da inviare ad analisi", a seconda della casistica ricorrente, si avrà cura di procedere secondo le indicazioni operative contenute al punto 3.3 delle "Linee Guida sull'applicazione della disciplina per l'utilizzo delle terre e rocce da scavo" approvate dal Sistema nazionale per la protezione dell'ambiente (SNPA).

Art. 3.3
SCAVI DI SBANCAMENTO

Per scavi di sbancamento o sterri andanti s'intendono quelli occorrenti per lo spianamento o sistemazione del terreno su cui dovranno sorgere le costruzioni, per tagli di terrapieni, per la formazione di cortili, giardini, scantinati, piani di appoggio per platee di fondazione, vespai, rampe incassate o trincee stradali, ecc., e in generale tutti quelli eseguiti a sezione aperta su vasta superficie ove sia possibile l'allontanamento delle materie di scavo evitandone il sollevamento, sia pure con la formazione di rampe provvisorie ecc.

Saranno pertanto considerati scavi di sbancamento anche quelli che si trovano al di sotto del piano di campagna o del piano stradale di progetto (se inferiore al primo), quando gli scavi rivestano i caratteri sopra accennati, poiché per scavi di fondazione in generale si intendono quelli incassati ed a sezione ristretta.

Art. 3.4
SCAVI DI FONDAZIONE E SUBACQUEI, E PROSCIUGAMENTI

1. Per scavi di fondazione in generale si intendono quelli incassati ed a sezione ristretta necessari per dar luogo ai muri o pilastri di fondazione propriamente detti.

In ogni caso saranno considerati come scavi di fondazione quelli per dar luogo alle fogne, condutture, fossi e cunette.

Qualunque sia la natura e la qualità del terreno, gli scavi per fondazione, dovranno essere spinti fino alla profondità che dalla Direzione dei Lavori verrà ordinata all'atto della loro esecuzione.

Le profondità, che si trovano indicate nei disegni, sono perciò di stima preliminare e la Stazione Appaltante si riserva piena facoltà di variarle nella misura che reputerà più conveniente, senza che ciò possa dare all'Appaltatore motivo alcuno di fare eccezioni o domande di speciali compensi, avendo egli soltanto diritto al pagamento del lavoro eseguito, coi prezzi contrattuali stabiliti per le varie profondità da raggiungere.

E' vietato all'Appaltatore, sotto pena di demolire il già fatto, di por mano alle murature prima che la Direzione dei Lavori abbia verificato ed accettato i piani delle fondazioni.

I piani di fondazione dovranno essere generalmente orizzontali, ma per quelle opere che cadono sopra falde inclinate, dovranno, a richiesta della Direzione dei Lavori, essere disposti a gradini ed anche con determinate contropendenze.

Compiuta la muratura di fondazione, lo scavo che resta vuoto, dovrà essere diligentemente riempito e costipato, a cura e spese dell'Appaltatore, con le stesse materie scavate, sino al piano del terreno naturale primitivo.

Gli scavi per fondazione dovranno, quando occorra, essere solidamente puntellati e sbadacchiati con robuste armature, in modo da proteggere contro ogni pericolo gli operai, ed impedire ogni smottamento di materie durante l'esecuzione tanto degli scavi che delle murature.

L'Appaltatore è responsabile dei danni ai lavori, alle persone, alle proprietà pubbliche e private che potessero accadere per la mancanza o insufficienza di tali puntellamenti e sbadacchiature, alle quali deve provvedere di propria iniziativa, adottando anche tutte le altre precauzioni riconosciute necessarie, senza rifiutarsi per nessun pretesto di ottemperare alle prescrizioni che al riguardo le venissero impartite dalla Direzione dei Lavori.

Col procedere delle murature l'Appaltatore potrà recuperare i legnami costituenti le armature, sempreché non si tratti di armature formanti parte integrante dell'opera, da restare quindi in posto in proprietà della Stazione Appaltante; i legnami però, che a giudizio della Direzione dei Lavori, non potessero essere tolti senza pericolo o danno del lavoro, dovranno essere abbandonati negli scavi.

2. Se dagli scavi in genere e dagli scavi di fondazione, malgrado l'osservanza delle prescrizioni precedenti, l'Appaltatore, in caso di filtrazioni o acque sorgive, non potesse far defluire l'acqua naturalmente, è in facoltà della Direzione dei Lavori di ordinare, secondo i casi, e quando lo riterrà opportuno, l'esecuzione degli scavi subacquei, oppure il prosciugamento.

Sono considerati come scavi subacquei soltanto quelli eseguiti in acqua a profondità maggiore di 20 cm sotto il livello costante a cui si stabiliscono le acque sorgive nei cavi, sia naturalmente, sia dopo un parziale prosciugamento ottenuto con macchine o con l'apertura di canali di drenaggio.

Il volume di scavo eseguito in acqua, sino ad una profondità non maggiore di 20 cm dal suo livello costante, verrà perciò considerato come scavo in presenza d'acqua, ma non come scavo subacqueo.

Quando la Direzione dei Lavori ordinasse il mantenimento degli scavi in asciutto, sia durante l'escavazione, sia durante l'esecuzione delle murature o di altre opere di fondazione, gli esaurimenti relativi verranno eseguiti in economia, e l'Appaltatore, se richiesto, avrà l'obbligo di fornire le macchine e gli operai necessari.

Per i prosciugamenti praticati durante la esecuzione delle murature, l'Appaltatore dovrà adottare tutti quegli accorgimenti atti ad evitare il dilavamento delle malte.

Art. 3.5
RILEVATI E RINTERRI

Per la formazione dei rilevati o per qualunque opera di rinterro, ovvero per riempire i vuoti tra le pareti dei cavi e le murature, o da addossare alle murature, e fino alle quote prescritte dalla Direzione dei Lavori, si impiegheranno in generale, nel rispetto delle norme vigenti relative tutela ambientale, salvo quanto segue, fino al loro totale esaurimento, tutte le materie provenienti dagli scavi di qualsiasi genere eseguiti per quel cantiere, in quanto disponibili ed adatte, a giudizio della Direzione dei Lavori, per la formazione dei rilevati.

Quando venissero a mancare in tutto o in parte i materiali di cui sopra, si preleveranno le materie occorrenti ovunque l'Appaltatore crederà di sua convenienza, purché i materiali siano riconosciuti idonei dalla Direzione dei Lavori.

Le terre, macinati e rocce da scavo, per la formazione di aree prative, sottofondi, reinterri, riempimenti, rimodellazioni e rilevati, conferiti in cantiere, devono rispettare le norme vigenti, i limiti previsti dalla Tabella 1 - Valori di concentrazione limite accettabili nel suolo e nel sottosuolo riferiti alla specifica destinazione d'uso dei siti

da bonificare, colonna A (Siti ad uso Verde pubblico, privato e residenziale) e colonna B (Siti ad uso Commerciale ed Industriale) dell'Allegato 5 al Titolo V della Parte Quarta del D.Lgs. 152/2006 e s.m.i. e le disposizioni del d.P.R. n. 120/2017 "Regolamento recante la disciplina semplificata della gestione delle terre e rocce da scavo".

Per i rilevati e i rinterri da addossarsi alle murature, si dovranno sempre impiegare materie sciolte, o ghiaiose, restando vietato in modo assoluto l'impiego di quelle argillose e, in generale, di tutte quelle che con l'assorbimento di acqua si rammolliscono e si gonfiano generando spinte.

Nella formazione dei suddetti rilevati, rinterri e riempimenti dovrà essere usata ogni diligenza perché la loro esecuzione proceda per strati orizzontali di eguale altezza, disponendo contemporaneamente le materie bene sminuzzate con la maggiore regolarità e precauzione, in modo da caricare uniformemente le murature su tutti i lati e da evitare le sfiancature che potrebbero derivare da un carico male distribuito.

Le materie trasportate in rilevato o rinterro con automezzi o carretti non potranno essere scaricate direttamente contro le murature o pareti di scavo, ma dovranno depositarsi in vicinanza dell'opera per essere riprese poi al momento della formazione dei suddetti rinterri.

Per tali movimenti di materie dovrà sempre provvedersi alla pilonatura delle materie stesse, da farsi secondo le prescrizioni che verranno indicate dalla Direzione dei Lavori.

E' vietato addossare terrapieni a murature di fresca costruzione.

Tutte le riparazioni o ricostruzioni che si rendessero necessarie per la mancata o imperfetta osservanza delle prescrizioni del presente articolo, saranno a completo carico dell'Appaltatore.

E' obbligo dell'Appaltatore, escluso qualsiasi compenso, di dare ai rilevati durante la loro costruzione, quelle maggiori dimensioni richieste dall'assestamento delle terre, affinché all'epoca del collaudo i rilevati eseguiti abbiano dimensioni non inferiori a quelle ordinate.

L'Appaltatore dovrà consegnare i rilevati con scarpate regolari e spianate, con cigli bene allineati e profilati e compiendo a sue spese, durante l'esecuzione dei lavori e fino al collaudo, gli occorrenti ricarichi o tagli, la ripresa e la sistemazione delle scarpate e l'espurgo dei fossi.

La superficie del terreno sulla quale dovranno elevarsi i terrapieni, sarà previamente scoticata ove occorra, e se inclinata sarà tagliata a gradoni con leggera pendenza verso monte.

Art. 3.6
MALTE E CONGLOMERATI

I quantitativi dei diversi materiali da impiegare per la composizione delle malte e dei conglomerati, secondo le particolari indicazioni che potranno essere imposte dalla Direzione dei Lavori o stabilite nell'elenco prezzi, dovranno corrispondere alle seguenti proporzioni:

1°	Malta comune: Calce comune in pasta Sabbia	 0,45 m³ 0,90 m³
2°	Malta semidraulica di pozzolana: Calce comune in pasta Sabbia Pozzolana	 0,45 m³ 0,45 m³ 0,45 m³
3°	Malta idraulica: Calce idraulica Sabbia	 2,50 q 0,90 m³
4°	Malta idraulica di pozzolana: Calce comune in pasta Pozzolana	 0,45 m³ 0,90 m³
5°	Malta cementizia: Agglomerante cementizio a lenta presa Sabbia	 3,50 q 1,00 m³
6°	Malta cementizia (per intonaci): Agglomerante cementizio a lenta presa Sabbia	 2,80 q 1,00 m³
7°	Calcestruzzo idraulico (per fondazione): Malta idraulica Pietrisco o ghiaia	 0,45 m³ 0,90 m³
8°	Smalto idraulico per cappe: Malta idraulica Pietrisco	 0,45 m³ 0,90 m³
9°	Conglomerato cementizio (per fondazioni non armate): Cemento normale (a lenta presa) Sabbia Pietrisco o ghiaia	 2,00 q 0,400 m³ 0,800 m³

10°	Conglomerato cementizio (per cunette, piazzuole, ecc.): Agglomerante cementizio a lenta presa Sabbia Pietrisco o ghiaia	 2÷2,5 q 0,400 m³ 0,800 m³
11°	Conglomerato per calcestruzzi semplici ed armati: Cemento Sabbia Pietrisco e ghiaia	 3,00 q 0,400 m³ 0,800 m³
12°	Conglomerato cementizio per pietra artificiale (per parapetti o coronamenti di ponti, ponticelli o tombini): Agglomerante cementizio a lenta presa Sabbia Pietrisco o ghiaia Graniglia marmo nella parte vista battuta a martellina	 3,50 q 0,400 m³ 0,800 m³ 0,150 m³
13°	Conglomerato per sottofondo di pavimentazioni in cemento a doppio strato: Agglomerante cementizio a lenta presa Sabbia Pietrisco	 2,00 q 0,400 m³ 0,800 m³
14°	Conglomerato per lo strato di usura di pavimenti in cemento a due strati, oppure per pavimentazioni ad unico strato: Cemento ad alta resistenza Sabbia Pietrisco	 3,50 q 0,400 m³ 0,800 m³

Quando la Direzione dei Lavori ritenesse di variare tali proporzioni, l'Appaltatore sarà obbligato ad uniformarsi alle prescrizioni della medesima, salvo le conseguenti variazioni di prezzo in base alle nuove proporzioni previste. I materiali, le malte ed i conglomerati, esclusi quelli forniti in sacchi di peso determinato, dovranno ad ogni impasto essere misurati con apposite casse della capacità prescritta dalla Direzione dei Lavori e che l'Appaltatore sarà in obbligo di provvedere e mantenere a sue spese costantemente su tutti i piazzali ove verrà effettuata la manipolazione.

L'impasto dei materiali dovrà essere fatto a braccia d'uomo, sopra aree convenientemente pavimentate, oppure a mezzo di macchine impastatrici o mescolatrici.

Gli ingredienti componenti le malte cementizie saranno prima mescolati a secco, fino ad ottenere un miscuglio di tinta uniforme, il quale verrà poi asperso ripetutamente con la minore quantità di acqua possibile ma sufficiente, rimescolando continuamente.

Nella composizione di calcestruzzi con malta di calce comune od idraulica, si formerà prima l'impasto della malta con le proporzioni prescritte, impiegando la minore quantità di acqua possibile, poi si distribuirà la malta sulla ghiaia o pietrisco e si mescolerà il tutto fino a che ogni elemento sia per risultare uniformemente distribuito nella massa ed avviluppato di malta per tutta la superficie.

Per i conglomerati cementizi semplici o armati gli impasti dovranno essere eseguiti in conformità alle prescrizioni del D.M. 17 gennaio 2018.

Quando sia previsto l'impiego di acciai speciali sagomati ad alto limite elastico deve essere prescritto lo studio preventivo della composizione del conglomerato con esperienze di laboratorio sulla granulometria degli inerti e sul dosaggio di cemento per unità di volume del getto.

Il quantitativo d'acqua deve essere il minimo necessario compatibile con una sufficiente lavorabilità del getto e comunque non superiore allo 0,4 in peso del cemento, essendo inclusa in detto rapporto l'acqua unita agli inerti, il cui quantitativo deve essere periodicamente controllato in cantiere.

I getti debbono essere convenientemente vibrati.

Durante i lavori debbono eseguirsi frequenti controlli della granulometria degli inerti, mentre la resistenza del conglomerato deve essere comprovata da frequenti prove a compressione su cubetti prima e durante i getti.

Gli impasti sia di malta che di conglomerato, dovranno essere preparati solamente nella quantità necessaria, per l'impiego immediato, cioè dovranno essere preparati volta per volta e per quanto è possibile in vicinanza del lavoro. I residui di impasti che non avessero, per qualsiasi ragione, immediato impiego dovranno essere gettati a rifiuto, ad eccezione di quelli di malta formati con calce comune, che potranno essere utilizzati però nella sola stessa giornata del loro confezionamento.

Tutti i prodotti e/o materiali di cui al presente articolo, qualora possano essere dotati di marcatura CE secondo la normativa tecnica vigente, dovranno essere muniti di tale marchio.

Art. 3.7
CALCESTRUZZI E CEMENTO ARMATO

Gli impasti di conglomerato cementizio dovranno essere eseguiti in conformità con quanto previsto dal D.M. 17

gennaio 2018 e dalle relative norme vigenti.

Il calcestruzzo da impiegarsi per qualsiasi lavoro sarà messo in opera appena confezionato e disposto a strati orizzontali di altezza da 20 a 30 cm, su tutta l'estensione della parte di opera che si esegue ad un tempo, ben battuto e costipato, per modo che non resti alcun vano nello spazio che deve contenerlo e nella sua massa.

Quando il calcestruzzo sia da collocare in opera entro cavi molto stretti od a pozzo, esso dovrà essere calato nello scavo mediante secchi a ribaltamento.

Solo nel caso di scavi molto larghi, la Direzione dei Lavori potrà consentire che il calcestruzzo venga gettato liberamente, nel qual caso prima del conguagliamento e della battitura deve, per ogni strato di 30 cm d'altezza, essere ripreso dal fondo del cavo e rimpastato per rendere uniforme la miscela dei componenti.

Quando il calcestruzzo sia da calare sott'acqua, si dovranno impiegare tramogge, casse apribili o quegli altri mezzi d'immersione che la Direzione dei Lavori prescriverà, ed userà la diligenza necessaria ad impedire che, nel passare attraverso l'acqua, il calcestruzzo si dilavi con pregiudizio della sua consistenza.

Finito che sia il getto, e spianata con ogni diligenza la superficie superiore, il calcestruzzo dovrà essere lasciato assodare per tutto il tempo che la Direzione dei Lavori stimerà necessario.

Nell'esecuzione delle opere in cemento armato normale e precompresso l'Appaltatore dovrà attenersi strettamente a tutte le norme contenute nel D.P.R. 380/2001 e s.m.i., nel D.M. 17 gennaio 2018 e nella relativa normativa vigente.

Tutte le opere in cemento armato facenti parte dell'opera appaltata saranno eseguite in base ai calcoli di stabilità accompagnati da disegni esecutivi e da una relazione, che dovranno essere redatti e firmati da un tecnico libero professionista iscritto all'albo, e che l'Appaltatore dovrà presentare alla Direzione dei Lavori entro il termine che le verrà prescritto, attenendosi agli schemi e disegni facenti parte del progetto ed allegati al contratto o alle norme che le verranno impartite, a sua richiesta, all'atto della consegna dei lavori.

L'esame e verifica da parte della Direzione dei Lavori dei progetti delle varie strutture in cemento armato non esonera in alcun modo l'Appaltatore dalle responsabilità ad essa derivanti per legge e per le precise pattuizioni del contratto, restando contrattualmente stabilito che, malgrado i controlli di ogni genere eseguiti dalla Direzione dei Lavori nell'esclusivo interesse della Stazione Appaltante, l'Appaltatore stesso rimane unico e completo responsabile delle opere, sia per quanto ha rapporto con la loro progettazione e calcolo, che per la qualità dei materiali e la loro esecuzione; di conseguenza egli dovrà rispondere degli inconvenienti che avessero a verificarsi, di qualunque natura, importanza e conseguenza essi potessero risultare.

La responsabilità verrà invece lasciata piena e completa all'Appaltatore, anche per ciò che concerne forma, dimensioni e risultanze di calcoli, quando si tratti di appalti nei quali venga ammessa la presentazione da parte dell'Appaltatore del progetto esecutivo delle opere in cemento armato.

Tale responsabilità non cessa per effetto di revisioni o eventuali modifiche suggerite dalla Stazione Appaltante o dai suoi organi tecnici ed accettate dall'Appaltatore.

Avvenuto il disarmo, la superficie delle opere sarà regolarizzata con malta cementizia: l'applicazione si farà previa pulitura e lavatura delle superfici delle gettate e la malta dovrà essere ben conguagliata con cazzuola e fratazzo, con l'aggiunta di opportuno spolvero di cemento puro.

Art. 3.8
OPERE IN FERRO

Nei lavori in ferro, questo deve essere lavorato diligentemente con maestria, regolarità di forme e precisione di dimensioni, secondo i disegni che fornirà la Direzione dei Lavori con particolare attenzione nelle saldature e bollature. I fori saranno tutti eseguiti col trapano, le chiodature, ribattiture, ecc. dovranno essere perfette, senza sbavature; i tagli essere rifiniti a lima.

Saranno rigorosamente rifiutati tutti quei pezzi che presentino imperfezione od indizio d'imperfezione.

Ogni mezzo od opera completa in ferro dovrà essere fornita a piè d'opera colorita a minio.

Per ogni opera in ferro, a richiesta della Direzione dei Lavori, l'Appaltatore dovrà presentare il relativo modello, per la preventiva approvazione.

L'Appaltatore sarà in ogni caso obbligato a controllare gli ordinativi ed a rilevare sul posto le misure esatte delle diverse opere in ferro, essendo essa responsabile degli inconvenienti che potessero verificarsi per l'omissione di tale controllo.

In particolare si prescrive:

a) Inferriate, cancellate, cancelli, ecc. - Saranno costruiti a perfetta regola d'arte, secondo i tipi che verranno indicati all'atto esecutivo. Essi dovranno presentare tutti i regoli ben diritti, spianati ed in perfetta composizione. I tagli delle connessure per i ferri incrociati mezzo a mezzo dovranno essere della massima precisione ed esattezza, ed il vuoto di uno dovrà esattamente corrispondere al pieno dell'altro, senza la minima ineguaglianza o discontinuità.

Le inferriate con regoli intrecciati ad occhio non presenteranno nei buchi, formati a fuoco, alcuna fessura.

In ogni caso l'intreccio dei ferri dovrà essere diritto ed in parte dovrà essere munito di occhi, in modo che nessun elemento possa essere sfilato.
I telai saranno fissati ai ferri di orditura e saranno muniti di forti grappe ed arpioni, ben chiodati ai regoli di telaio: in numero, dimensioni e posizioni che verranno indicate.
b) Infissi in ferro. - Gli infissi per finestre, vetrate ed altro, potranno essere richiesti con profilati ferro-finestra o con ferri comuni profilati.
In tutti e due i casi dovranno essere simili al campione che potrà richiedere o fornire la Stazione Appaltante. Gli infissi potranno avere parte fissa od apribile, anche a vasistas, come richiesto; le chiusure saranno eseguite a ricupero ad asta rigida, con corsa inversa ed avranno il fermo inferiore e superiore. Il sistema di chiusura potrà essere a leva od a manopola a seconda di come sarà richiesto. Le cerniere dovranno essere a quattro maschiettature in numero di due o tre per ciascuna partita dell'altezza non inferiore a 12 cm, con ghiande terminali.
Gli apparecchi di chiusura e di manovra in genere dovranno risultare bene equilibrati e non richiedere eccessivi sforzi per la chiusura.
Le manopole e le cerniere, se richiesto, saranno cromate.
Le ante apribili dovranno essere munite di gocciolatoio.
Le ferramenta di legno dovranno essere proporzionate alla robustezza dell'infisso stesso.

I manufatti in ferro, quali infissi di porte, finestre, vetrate, ecc. saranno collocati in opera fissandoli alle strutture di sostegno mediante, a seconda dei casi, grappe di ferro, ovvero viti assicurate a tasselli di legno od a controtelai debitamente murati.

Tanto durante la loro giacenza in cantiere, quanto durante il loro trasporto, sollevamento e collocamento in sito, l'Appaltatore dovrà curare che non abbiano a subire alcun guasto o lordura, proteggendoli convenientemente da urti, da schizzi di calce, tinta o vernice, ecc., con stuoie, coperture, paraspigoli di fortuna, ecc.

Nel caso di infissi qualsiasi muniti di controtelaio, l'Appaltatore sarà tenuto ad eseguire il collocamento in opera anticipato, a murature rustiche, a richiesta della Direzione dei Lavori. Nell'esecuzione della posa in opera le grappe dovranno essere murate a calce o cemento, se ricadenti entro strutture murarie; fissate con piombo e battute a mazzuolo, se ricadenti entro pietre, marmi, ecc.

Sarà a carico dell'Appaltatore ogni opera accessoria occorrente per permettere il libero e perfetto movimento dell'infisso posto in opera (come scalpellamenti di piattabande, ecc.), come pure la verifica che gli infissi abbiano assunto l'esatta posizione richiesta, nonché l'eliminazione di qualsiasi imperfezione che venisse riscontrata, anche in seguito, sino al momento del collaudo.

Il montaggio in sito e collocamento dovrà essere eseguito da operai specializzati, con la massima esattezza, ritoccando opportunamente quegli elementi che non fossero a perfetto contatto reciproco e tenendo opportuno conto degli effetti delle variazioni termiche.

Dovrà tenersi presente infine che i materiali componenti le opere di grossa carpenteria, ecc., debbono essere tutti completamente recuperabili, senza guasti né perdite.

Nel caso di infissi di qualsiasi tipo muniti di controtelaio, l'Appaltatore avrà l'obbligo, a richiesta della Direzione dei Lavori, di eseguire il collocamento in opera anticipato, a murature rustiche.

Ciascun manufatto, prima dell'applicazione della prima mano d'olio cotto, dovrà essere sottoposto all'esame ed all'accettazione provvisoria della Direzione dei Lavori, la quale potrà rifiutare tutti quelli che fossero stati verniciati o coloriti senza tale accettazione.

Art. 3.9
CANCELLI RIDUCIBILI

I cancelletti riducibili saranno di norma costituiti da doppi montanti in ferro trafilato con armoniche a triplice snodo, attacchi laterali, serratura tipo Yale con 3 chiavi, ecc., i montanti potranno poggiare su guida inferiore od essere sospesi alla guida superiore con movimento su cuscinetti a sfera.

Art. 3.10
COSTRUZIONE DELLE CONDOTTE IN GENERE

Art. 3.10.1 - MOVIMENTAZIONE E POSA DELLE TUBAZIONI

3.10.1.1 Generalità

Nella costruzione delle condotte costituenti l'opera oggetto del presente appalto, saranno osservate le vigenti Norme tecniche:

- la normativa del Ministero dei lavori pubblici;
- le disposizioni in materia di sicurezza igienica e sanitaria di competenza del Ministero della sanità;
- le norme specifiche concernenti gli impianti fissi antincendio di competenza del Ministero dell'interno;
- le prescrizioni di legge e regolamentari in materia di tutela delle acque e dell'ambiente dall'inquinamento;
- le speciali prescrizioni in vigore per le costruzioni in zone classificate sismiche, allorché le tubazioni siano impiegate su tracciati che ricadano in dette zone;
- altre eventuali particolari prescrizioni, purché non siano in contrasto con la normativa vigente, in vigore per specifiche finalità di determinati settori come quelle disposte dalle Ferrovie dello Stato per l'esecuzione di tubazioni in parallelo con impianti ferroviari ovvero di attraversamento degli stessi.

Le prescrizioni di tutto l'articolo "Movimentazione e Posa delle Tubazioni" si applicano a tutte le tubazioni in generale; si applicano anche ad ogni tipo delle tubazioni di cui agli articoli seguenti di questo capitolo, tranne per quanto sia incompatibile con le specifiche norme per esse indicate.

Tutti i prodotti e/o materiali di cui al presente articolo, qualora possano essere dotati di marcatura CE secondo la normativa tecnica vigente, dovranno essere muniti di tale marchio.

3.10.1.2 Movimentazione delle tubazioni

1) Carico, trasporto e scarico

Il carico, il trasporto con qualsiasi mezzo (ferrovia, nave, automezzo), lo scarico e tutte le manovre in genere, dovranno essere eseguiti con la maggiore cura possibile adoperando mezzi idonei a seconda del tipo e del diametro dei tubi ed adottando tutti gli accorgimenti necessari al fine di evitare rotture, incrinature, lesioni o danneggiamenti in genere ai materiali costituenti le tubazioni stesse ed al loro eventuale rivestimento.

Pertanto si dovranno evitare urti, inflessioni e sporgenze eccessive, strisciamenti, contatti con corpi che possano comunque provocare deterioramento o deformazione dei tubi. Nel cantiere dovrà predisporsi quanto occorra (mezzi idonei e piani di appoggio) per ricevere i tubi, i pezzi speciali e gli accessori da installare.

2) Accatastamento e deposito

L'accatastamento dovrà essere effettuato disponendo i tubi a cataste in piazzole opportunamente dislocate lungo il tracciato su un'area piana e stabile protetta al fine di evitare pericoli di incendio, riparate dai raggi solari nel caso di tubi soggetti a deformazioni o deterioramenti determinati da sensibili variazioni termiche.

La base delle cataste dovrà poggiare su tavole opportunamente distanziate o su predisposto letto di appoggio.

L'altezza sarà contenuta entro i limiti adeguati ai materiali ed ai diametri, per evitare deformazioni nelle tubazioni di base e per consentire un agevole prelievo.

I tubi accatastati dovranno essere bloccati con cunei onde evitare improvvisi rotolamenti; provvedimenti di protezione dovranno, in ogni caso, essere adottati per evitare che le testate dei tubi possano subire danneggiamenti di sorta.

Per tubi deformabili le estremità saranno rinforzate con crociere provvisionali.

I giunti, le guarnizioni, le bullonerie ed i materiali in genere, se deteriorabili, dovranno essere depositati, fino al momento del loro impiego, in spazi chiusi entro contenitori protetti dai raggi solari o da sorgenti di calore, dal contatto con olii o grassi e non sottoposti a carichi.

Le guarnizioni in gomma (come quelle fornite a corredo dei tubi di ghisa sferoidale) devono essere immagazzinate in locali freschi ed in ogni caso riparate dalle radiazioni ultraviolette, da ozono. Saranno conservate nelle condizioni originali di forma, evitando cioè la piegatura ed ogni altro tipo di deformazione.

Non potranno essere impiegate guarnizioni che abbiano subito, prima della posa, un immagazzinamento superiore a 36 mesi.

3.10.1.3 Scavo per la tubazione

1) Apertura della pista

Per la posa in opera della tubazione l'Appaltatore dovrà anzitutto provvedere all'apertura della pista di transito che occorra per consentire il passaggio, lungo il tracciato, dei mezzi necessari alla installazione della condotta.

A tal fine sarà spianato il terreno e, là dove la condotta dovrà attraversare zone montuose con tratti a mezza costa, sarà eseguito il necessario sbancamento; in alcuni casi potranno anche doversi costruire strade di accesso. L'entità e le caratteristiche di dette opere provvisorie varieranno in funzione del diametro e del tipo di tubazioni nonché della natura e delle condizioni del terreno.

2) Scavo e nicchie

Nello scavo per la posa della condotta si procederà di regola da valle verso monte ai fini dello scolo naturale delle acque che si immettono nei cavi.

Lo scavo sarà di norma eseguito a pareti verticali con una larghezza eguale almeno a DN + 50 cm (dove DN è il diametro nominale della tubazione, in centimetri), con un minimo di 60 cm per profondità sino a 1,50 m e di 80 cm per profondità maggiori di 1,50 m.

Quando la natura del terreno lo richieda potrà essere autorizzato dalla Direzione dei Lavori uno scavo a sezione trapezia con una determinata pendenza della scarpa, ma con il fondo avente sempre la larghezza sopra indicata, a salvaguardia dell'incolumità degli operai.

Il terreno di risulta dallo scavo sarà accumulato dalla parte opposta - rispetto alla trincea - a quella in cui sono stati o saranno sfilati i tubi, allo scopo di non intralciare il successivo calo dei tubi stessi.

Le pareti della trincea finita non devono presentare sporgenze di blocchi o massi o di radici.

Il fondo dello scavo dovrà essere stabile ed accuratamente livellato prima della posa della tubazione in modo da evitare gibbosità ed avvallamenti e consentire l'appoggio uniforme dei tubi per tutta la loro lunghezza.

Questa regolarizzazione del fondo potrà ottenersi con semplice spianamento se il terreno è sciolto o disponendo uno strato di terra o sabbia ben costipata se il terreno è roccioso.

Le profondità di posa dei tubi sono indicate sui profili longitudinali delle condotte mediante "livellette" determinate in sede di progetto oppure prescritte dalla Direzione dei Lavori.

Saranno predisposte, alle prevedibili distanze dei giunti, opportune nicchie, sufficienti per potere eseguire regolarmente nello scavo tutte le operazioni relative alla formazione dei giunti.

Per tutto il tempo in cui i cavi dovranno rimanere aperti per la costruzione delle condotte, saranno ad esclusivo carico dell'Appaltatore tutti gli oneri per armature, esaurimenti di acqua, sgombero del materiale eventualmente franato e la perfetta manutenzione del cavo, indipendentemente dal tempo trascorso dall'apertura dello stesso e dagli eventi meteorici verificatisi, ancorché eccezionali.

L'avanzamento degli scavi dovrà essere adeguato all'effettivo avanzamento della fornitura dei tubi; pertanto, gli scavi per posa condotte potranno essere sospesi a giudizio insindacabile della Direzione dei Lavori qualora la costruzione della condotta già iniziata non venga sollecitamente completata in ogni sua fase, compresa la prova idraulica ed il rinterro.

3.10.1.4 Posa della tubazione

SPECIFICHE TECNICHE - Le metodologie di posa dei diversi componenti, in accordo con le indicazioni dei fornitori e delle presenti Specifiche, dovranno essere fatte proprie dall'Appaltatore e presentate alla Stazione Appaltante per l'approvazione preliminarmente ai lavori di messa in opera.

L'Appaltatore dovrà predisporre quanto necessario per l'esecuzione del lavoro, comprensivo di attrezzature e prestazioni per il montaggio dei materiali da porre in opera.

Sono da considerarsi a cura e a carico dell'Appaltatore le seguenti attività espresse a titolo indicativo e non limitativo:

- indagine e verifica sulla presenza ed entità dei servizi interrati lungo il tracciato della rete;
- delimitazione dell'area di scavo ed asportazione della eventuale pavimentazione;
- esecuzione di scavi, fosse di saldatura, opere per il drenaggio degli scavi medesimi, opere provvisionali necessarie a sostegno delle pareti di scavo;
- approvvigionamento e trasporto dei tubi dal deposito sino alla trincea di posa;
- posizionamento dei tubi in scavo;
- pulizia interna dei tubi;
- esecuzione delle saldature;
- esecuzione dei controlli sulle saldature;
- rimozione di eventuali sostegni, staffe ed elementi portanti;
- riempimento parziale degli scavi con sabbia;
- posa dei nastri di segnalazione tubazioni;
- riempimento di trincee e fosse di saldatura a livello del suolo e ripristino provvisorio del terreno di superficie;
- controllo di compattezza del suolo;
- ripristino definitivo delle aree di cantiere;

- pulizia mediante flussaggio delle tubazioni;
- esecuzione delle prove idrauliche di pressione delle tubazioni;
- ripristino provvisorio delle pavimentazioni stradali;
- ripristino definitivo delle pavimentazioni stradali.
- Per ciascuna delle attività indicate si rimanda agli specifici capitoli.

STOCCAGGIO DEI MATERIALI - Lo stoccaggio e la movimentazione dei materiali dovrà avvenire in conformità alle prescrizioni dei diversi produttori, copia delle quali dovrà essere consegnata alla Stazione Appaltante.
Lo stoccaggio dovrà avvenire in area recintata e sorvegliata appositamente predisposta dall'Appaltatore, sotto la sua responsabilità. E' fatto tassativo divieto di stoccare il materiale da posare lungo il cantiere o in corrispondenza dello scavo, così come è richiesta la rimozione in giornata di tutti gli sfridi di materiale prodotti lungo il cantiere.
Per le tubazioni preisolate e ammesso lo stoccaggio all'esterno, purché esse risultino sollevate dal terreno e l'estremità del coibente sia rimossa all'atto della posa in opera, per una lunghezza minima di 2 cm per parte, nel caso in cui siano state stoccate in cantiere per più di 6 mesi.
In particolare, non sarà ammessa la posa in opera di tubazioni che risultino prive dei tappi in materiale plastico di chiusura delle estremità. Tali protezioni dovranno essere mantenute sulla tubazione sino all'esecuzione delle operazioni di saldatura. Ciò vale anche per le protezioni del coibente, atte a prevenire l'infiltrazione di umidità nell'isolamento.
Gli altri materiali da utilizzare quali muffole, pezzi speciali, valvole, accessori, dovranno essere stoccati all'interno di idonei magazzini coperti.
Alla Stazione Appaltante dovrà essere in ogni momento consentito l'accesso per ispezione e controllo delle modalità di stoccaggio e dei materiali ivi presenti.

LETTO DI POSA - Le tubazioni posate nello scavo devono trovare appoggio continuo sul fondo dello stesso lungo tutta la generatrice inferiore e per tutta la loro lunghezza. A questo scopo il fondo dello scavo deve essere piano, costituito da materiale uniforme, privo di trovanti, per evitare possibili sollecitazioni meccaniche al tubo.
In presenza di terreni rocciosi, ghiaiosi o di riporto in cui sul fondo dello scavo non sia possibile realizzare condizioni adatte per l'appoggio e il mantenimento dell'integrità del tubo, il fondo stesso deve essere livellato con sabbia o altro materiale di equivalenti caratteristiche granulometriche.
Lo spessore del sottofondo dovrà essere secondo le indicazioni progettuali, o in mancanza di queste pari ad almeno 10 cm di sabbia e, dopo aver verificato l'allineamento dei tubi ed effettuate le giunzioni, sarà seguito da un rinfianco sempre in sabbia su ambo i lati della tubazione.
In nessun caso si dovrà regolarizzare la posizione dei tubi nella trincea utilizzando pietre o mattoni o altro genere di appoggi discontinui.

POSA DELLE CONDOTTE A GRAVITÀ - I tubi dovranno essere posati da valle verso monte e con il bicchiere orientato in senso contrario alla direzione del flusso, avendo cura che all'interno non penetrino detriti o materie estranee o venga danneggiata la superficie interna della condotta, delle testate, dei rivestimenti protettivi o delle guarnizioni di tenuta.

POSA IN OPERA DELLE CONDOTTE IN PRESSIONE - Nella costruzione delle condotte dovranno essere rispettate le prescrizioni di cui al D.M. 12/12/1985 sulle "Norme tecniche relative alle tubazioni" ed alla relativa Circolare Min. LL.PP. 20/03/86, n. 27291.
Le operazioni di collocamento in opera devono essere eseguite da operatori esperti e la posa delle tubazioni, giunti e pezzi speciali dovrà essere eseguita nel rigoroso rispetto delle istruzioni del fornitore per i rispettivi tipi di materiale adottato.
I tubi devono essere collocati, nella precisa posizione risultante dai disegni di progetto, salvo disposizioni da parte della Direzione Lavori. In ogni caso, le singole barre o tratti di condotta, realizzati fuori scavo, verranno calati nelle fosse con le prescritte precauzioni, previa predisposizione già citata del fondo.
I tubi verranno allineati inizialmente, tanto in senso planimetrico che altimetrico, rincalzandoli in vicinanza dei giunti. In seguito si fisserà la loro posizione definitiva riferendosi ai picchetti di quota e di direzione, in modo che non abbiano a verificarsi contro pendenze rispetto al piano di posa. Prima di effettuare il collegamento dei diversi elementi della tubazione, tubi e raccordi devono essere controllati per eventuali difetti ed accuratamente puliti alle estremità, i tubi inoltre saranno tagliati perpendicolarmente all'asse. Dopodiché i tubi verranno fissati definitivamente nella loro posizione, rincalzandoli opportunamente lungo tutta la linea senza impiegare cunei di metallo, di legno o pietrame.
Il montaggio della condotta può essere effettuato anche fuori dallo scavo e quindi la posa della condotta avverrà per tratti successivi utilizzando mezzi meccanici.
I tubi, le apparecchiature, i pezzi speciali dovranno essere calati nello scavo o nei cunicoli con cura evitando cadute od urti e dovranno essere discesi nei punti possibilmente più vicini a quelli della definitiva posa in opera, evitando spostamenti in senso longitudinale lungo lo scavo.
Si dovrà aver cura ed osservare tutti i necessari accorgimenti per evitare danneggiamenti alla condotta già posata.

Si dovranno adottare quindi le necessarie cautele durante le operazioni di lavoro e la sorveglianza nei periodi di interruzione delle stesse per impedire la caduta di materiali di qualsiasi natura e dimensioni che possano recare danno alle condotte ed apparecchiature.
I terminali dei tratti già collegati, che per un qualunque motivo debbano rimanere temporaneamente isolati, devono essere chiusi ermeticamente per evitare l'introduzione di materiali estranei solidi o liquidi.
I tubi che dovessero risultare danneggiati in modo tale che possa esserne compromessa la funzionalità dovranno essere scartati e, se già posati, sostituiti. Nel caso il danneggiamento abbia interessato soltanto l'eventuale rivestimento, si dovrà procedere al suo ripristino, anche totale, da valutare a giudizio della D.L. in relazione all'entità del danno.
Le condotte dovranno essere realizzate col massimo numero di tubi interi e di massima lunghezza commerciale in modo da ridurre al minimo il numero dei giunti. Sarà perciò vietato l'impiego di spezzoni di tubi, a meno che sia espressamente autorizzato dalla D.L..
I necessari pezzi speciali, le apparecchiature e simili, dovranno essere messi in opera con cura e precisione, nel rispetto degli allineamenti e dell'integrità delle parti più delicate. Eventuali flange dadi e bulloni dovranno rispondere alle norme UNI, essere perfettamente integri e puliti e protetti con grasso antiruggine.
Gli organi d'intercettazione che possono sollecitare i tubi con il loro peso, devono essere sostenuti con supporti autonomi in modo da non trasmettere le loro sollecitazioni alla condotta. Gli accessori interposti nella tubazione come valvole, saracinesche e simili, devono essere sorretti in modo da non esercitare alcuna sollecitazione sui tubi.
In caso di posa in opera di tubazioni con giunti saldati le saldature dovranno essere eseguite da personale in possesso di patentino rilasciato da ente abilitato e in vigore.
Gli sfiati automatici, da collocarsi agli apici delle livellette o al cambio di livellette ascendenti di minima pendenza, saranno montati secondo le previsioni progettuali e le indicazioni della D.L. (normalmente su pezzo speciale a T con saracinesca sulla derivazione).
BLOCCHI DI ANCORAGGIO - Nei cambiamenti di direzione e/o sezione, come curve, riduzioni, diramazioni, dovranno essere realizzati opportuni blocchi di ancoraggio o dispositivi antisfilamento atti a contrastare le spinte previste nella condotta in esercizio.
Tali blocchi o dispositivi verranno realizzati secondo le indicazioni fornite da qualificato rappresentante il Committente. Per situazioni di particolare criticità, valutate dal Responsabile o dall'Assistente, verrà invece redatto particolareggiato progetto con disegni e relazione di calcolo da tecnico abilitato da allegare al progetto complessivo.
SEGNALAZIONE DELLE CONDOTTE IDRICHE - Prima del completamento del rinterro, nei tratti previsti dal progetto dovrà essere stesa apposito nastro di segnalazione magnetico, indicante la presenza della condotta sottostante.
Il nastro dovrà essere steso ad una distanza compresa fra 40 e 50 cm dalla generatrice superiore del tubo per profondità comprese fra 60 e 110 cm. mentre, per profondità inferiori della tubazione, la distanza tra il nastro e la generatrice superiore del tubo dovrà essere stabilita, d'accordo con la D.L., in maniera da consentire l'interruzione tempestiva di eventuali successivi lavori di scavo prima che la condotta possa essere danneggiata.
INIZIO DEL RIEMPIMENTO - Ultimata la posa dei tubi nello scavo, si dispone sopra di essi uno strato di sabbia non inferiore a cm 10 misurati sulla generatrice superiore del tubo. Il compattamento dello strato fino a circa 2/3 del tubo deve essere particolarmente curato, eseguito manualmente, cercando di evitare lo spostamento del tubo. La sabbia compattata dovrà presentare un'ottima consistenza e una buona uniformità, rinfiancando il tubo da ogni lato.
Per ottenere il livello di costipazione necessario a raggiungere i valori di densità Proctor stabiliti si possono adottare tecniche diverse in relazione al tipo di terreno di rinterro, tali tecniche consentono di ottenere i dati richiesti e stabiliti durante la fase progettuale. Durante la posa e il successivo rinterro si consiglia di adottare i mezzi meccanici di costipamento solo dopo aver raggiunto l'altezza minima di copertura del tubo indicata nella tabella:

Metodo di Costipamento	Numero di passaggi per le varie classi di compattazione			Spessore dopo la compattazione per le varie classi di terreno (in m)				Spessore minimo prima della compattazione (in m)
	B (buona)	M (media)	N (senza)	Gruppo 1	Gruppo 2	Gruppo 3	Gruppo 4	Gruppi 1 - 4
A piedi o mazza a mano 15 kg minimo	3	1		0,15	0,10	0,10	0,10	0,20
Mazza vibrante 70 kg minimo	3	1	0	0,30	0,25	0,20	0,15	0,35
Vibratore piatto 50 kg minimo	4	1	0	0,10	--	--	--	0,15
100 kg minimo	4	1	0	0,15	0,10	--	--	0,20
200 kg minimo	4	1	0	0,20	0,15	0,10	--	0,25
400 kg minimo	4	1	0	0,30	0,25	0,15	0,10	0,35
600 kg minimo	4	1	0	0,40	0,30	0,20	0,15	0,50
Rullo vibrante 15 kW/m minimo	6	2	0	0,35	0,25	0,20	--	0,60
30 kW/m minimo	6	2	0	0,60	0,50	0,30	--	1,20
45 kW/m minimo	6	2	0	1,00	0,75	0,40	--	1,80
65 kW/m minimo	6	2	0	1,50	1,10	0,60	--	2,40
Rullo doppio vibrante 5 kW/m minimo	6	2	0	0,15	0,10	--	--	0,20
10 kW/m minimo	6	2	0	0,25	0,20	0,15	--	0,45
20 kW/m minimo	6	2	0	0,35	0,30	0,20	--	0,60
30 kW/m minimo	6	2	0	0,50	0,40	0,30	--	0,.85
Rullo triplo pesante, senza vibrazione 50 kW/m minimo	6	2	0	0,25	0,20	0,20	--	1,00

Tenuto conto che il tubo, dilatandosi in funzione della temperatura del terreno, assume delle tensioni se bloccato alle estremità prima del riempimento, si dovrà procedere come segue:

- il riempimento (almeno per i primi 50 cm sopra il tubo) dovrà essere eseguito su tutta la condotta, nelle medesime condizioni di temperatura esterna. E' preferibile che il riempimento venga fatto nelle ore meno calde della giornata;
- si procederà sempre a zone di 20/30 m avanzando in una sola direzione e possibilmente in salita: si lavorerà su tre tratte consecutive e si eseguirà contemporaneamente il ricoprimento (fino a quota 50 cm sul tubo) in una zona, il ricoprimento fino a 15/20 cm sul tubo nella zona adiacente e la posa della sabbia intorno al tubo nella tratta più avanzata;
- si potrà procedere a lavoro finito su tratte più lunghe solo in condizioni di temperatura più o meno costante.

Per consentire che il tubo si assesti assumendo la temperatura del terreno, una delle estremità della tratta di condotta deve essere sempre mantenuta libera di muoversi e l'attacco ai pezzi speciali o all'altra estremità della condotta deve essere eseguito solo dopo che il ricoprimento è stato portato a m 5-6 dal pezzo stesso. Il riempimento successivo dello scavo potrà essere costituito da materiale di risulta dello scavo stesso, disposto per strati successivi, di volta in volta costipati con macchine leggere vibrocompattatrici.

RINTERRI - Al termine delle operazioni di giunzione relative a ciascun tratto di canalizzazione ed eseguiti gli ancoraggi, si procederà di norma al rinterro parziale dei tubi, sino alla quota di 30 cm sopra la generatrice superiore (rincalzo), lasciando scoperti i giunti. Eseguita la prova idraulica, si procederà dapprima al rinterro parziale dei tratti di canalizzazione ancora scoperti, fino alla suddetta quota e poi al riempimento definitivo di tutta la fossa e alla sistemazione dello strato superficiale.

Il rinterro degli scavi dovrà essere eseguito in modo che: per natura del materiale e modalità di costipamento, non abbiano a formarsi, in prosieguo di tempo, cedimenti o assestamenti irregolari; i condotti e i manufatti non siano assoggettati a spinte trasversali e di galleggiamento e, in particolare, quando i primi siano realizzati mediante elementi prefabbricati, non vengano provocati spostamenti; si formi un'intima unione tra il terreno naturale e il materiale di riempimento, così che, in virtù dell'attrito con le pareti dello scavo, ne consegua un alleggerimento del carico sui condotti.

Nell'eseguire i rinterri, si dovrà distinguere tra il rivestimento della tubazione, il riempimento dello scavo e la sistemazione dello strato superficiale.

Il rivestimento si estende dal fondo dello scavo fino ad un'altezza di 30 cm sopra il vertice del tubo; esso deve essere realizzato con ghiaietto o sabbia che dovrà essere costipato in strati con spessore da 20 a 30 cm. La compattazione dovrà essere eseguita a mano, con apparecchi leggeri, contemporaneamente da ambo i lati della tubazione, ad evitare il determinarsi di spinte trasversali o di galleggiamento e, in particolare, lo spostamento dei condotti, quando questi siano realizzati con elementi prefabbricati. Lo strato di copertura, fino a 30 cm sopra il vertice del tubo, deve essere compattato uniformemente dalle pareti della fossa fino al centro.

Subito dopo il rivestimento della canalizzazione, seguirà il riempimento dello scavo, stendendo il materiale precedentemente scavato, se ritenuto idoneo dalla D. L., in successivi strati, con spessore non superiore a 30 cm, da compattare prima dell'introduzione dello strato successivo, con l'impiego di apparecchiature scelte in relazione

alla natura del materiale di riempimento, per realizzare un sufficiente costipamento senza danneggiare la tubazione.
Per le tubazioni di grande diametro di tipo flessibile, dovrà essere effettuato in forma sistematica il controllo dello stato di compattazione raggiunto dal materiale di rinterro secondo le prescrizioni della Direzione dei Lavori, tenuto conto che dovranno essere rispettati i limiti di deformazione previsti dal fornitore.
Qualora gli escavatori utilizzati per il rinterro, in relazione alle dimensioni del cucchiaio, per ogni movimento gettino nello scavo un volume di terra maggiore d ì quello corrispondente allo spessore prescritto per gli strati, la terra dovrà subito essere allargata nello scavo, se necessario anche a mano, fino al prescritto spessore e costipata meccanicamente prima di proseguire il riempimento.
Lo strato superficiale dello scavo dovrà essere riempito con modalità diverse, a seconda che gli scavi siano stati eseguiti in campagna o lungo strade trafficate. Si impiegheranno, all'occorrenza, i materiali idonei ricavati dalla rimozione degli strati superficiali stessi effettuata all'atto degli scavi, materiali che saranno stati depositati in cumuli o località distinte da quelle del restante terreno.
I riempimenti degli scavi eseguiti in aperta campagna in terreni coltivati, dovranno essere eseguiti in modo da ricostruire, a lavori ultimati, lo strato di terreno coltivato preesistente. L'impresa dovrà quindi aver cura di sistemare in superficie, per uno spessore all'incirca uguale a quello dello strato coltivato, il materiale migliore tenuto separato dalla restante terra inerte fin dalle operazioni di scavo.
Avrà inoltre cura di portare il rinterro ad un livello superiore alla quota primitiva del terreno, da assegnarsi in rapporto al successivo prevedibile assestamento, in modo che ad assestamento avvenuto la quota definitiva non sia inferiore a quella preesistente. Nulla è dovuto all'Appaltatore per le operazioni sopra indicate in quanto gli oneri relativi si intendono già compensati dai prezzi di elenco.
In difetto di osservanza di questa prescrizione, la diminuzione permanente di valore dei beni rustici ed i danni ai frutti futuri verranno addossati all'impresa inadempiente. Per i tratti ricadenti nella sede di strade, piazze e luoghi aperti al pubblico l'impresa dovrà porre una cura ancora maggiore nell'eseguire il costipamento dei rinterri onde evitare interventi successivi troppo frequenti.
Lo strato superiore degli scavi eseguiti lungo strade trafficate dovrà invece essere sistemato in modo idoneo a consentire un'agevole e sicura circolazione.
Il materiale di riempimento dovrà provenire totalmente da cava di prestito e dovrà avere caratteristiche granulometriche tali da evitare il formarsi nel tempo di cedimenti o dissesti.
L'ultimo strato per uno spessore di almeno 30 cm dovrà essere costituito da uno strato di materiale misto cementato.
I prezzi stabiliti dall'Elenco per i rinterri remunerano anche le sistemazioni superficiali sia degli scavi che delle località in cui siano stati lasciati a provvisorio deposito i materiali di risulta. Essi sono pure comprensivi degli oneri che l'Appaltatore dovrà sostenere per controllare costantemente le superfici dei rinterri e delle prestazioni di mano d'opera e mezzi d'opera necessarie alle riprese ed alle ricariche fino al ripristino della pavimentazione, se questo sia compreso nell'appalto, o al conseguimento del collaudo.
La Stazione appaltante si riserva la facoltà di provvedere direttamente alle riprese ed alle ricariche nel caso di inadempienza dell'Appaltatore, al quale, in tale evenienza, verranno addebitate mediante semplice ritenuta tutte le conseguenti spese.
L'osservanza delle prescrizioni impartite nel presente articolo in ordine alle modalità di esecuzione dei rinterri e di sistemazione e manutenzione degli strati superficiali, con speciale riguardo a quelli eseguiti lungo strade trafficate, non solleva l'Appaltatore da nessuna responsabilità relativa alla sicurezza della circolazione.
ACCORGIMENTI NEL POSIZIONAMENTO DEI GIUNTI - Durante le operazioni di rinterro l'Appaltatore dovrà prestare particolare attenzione in corrispondenza delle giunzioni fra le tubazioni in modo tale da garantire che la reazione del terreno sia distribuita lungo tutta la tubazione.
CONTROLLI - La Stazione Appaltante ha facoltà di far eseguire assaggi mediante scavi sui rinterri eseguiti e controlli con apposite attrezzature, per verificare la qualità e gli spessori del materiale utilizzato.
In caso di non rispondenza dei rinterri a quanto precisato nei punti precedenti la Stazione Appaltante potrà richiedere la riesecuzione completa o parziale dei lavori, a cura e spese dell'Appaltatore.
Al termine delle operazioni di rinterro, la Stazione Appaltante si riserva di effettuare prove di collaudo in opera che attestino le caratteristiche di quanto realizzato.
L'onere di tali prove graverà sull'Appaltatore.
MANUTENZIONE DEI RINTERRI - L'Appaltatore, sotto la propria responsabilità e senza che occorrano particolari inviti da parte della Stazione Appaltante o dagli Enti competenti, dovrà curare la manutenzione continua dei rinterri in modo da mantenere il piano viabile senza avvallamenti o convessità, perfettamente piano e pulito, sgombero da qualsiasi materiale (ghiaia, terra, ecc.), nel rispetto delle prescrizioni degli Enti competenti e/o della Stazione Appaltante.

Art. 3.10.2 - ATTRAVERSAMENTI E PARALLELISMI

Attraversamenti e parallelismi con ferrovie e simili

Nei casi di interferenza (attraversamenti e parallelismi) di condotte (convoglianti liquidi o gas o sostanze solide minute, polverulente, pastose o in sospensione in veicolo fluido) e di canali con: ferrovie, tranvie extraurbane, filovie extraurbane, funicolari, funivie e impianti similari, saranno osservate le norme UNI e CEI vigenti ed in particolare le prescrizioni del D.M. 04 aprile 2014 n. 137.

Se progettualmente previsti, gli attraversamenti saranno distinti secondo la norma in:

- **interrati** (al disotto dei binari)
- **superiori** (mediante struttura portante propria ed attraversamenti con appoggio su altri manufatti)
- **inferiori** (realizzati in corrispondenza delle luci libere dei manufatti).

Tutte le condotte dovranno essere intercettabili a monte ed a valle dell'attraversamento. Gli organi di intercettazione dovranno essere ubicati in posizione facilmente accessibile, in modo che possa essere rapido l'intervento per intercettare il flusso in caso di necessità. Tali organi di intercettazione dovranno essere protetti da camerette interrate o pozzetti interrati in modo che la loro manovra possa essere effettuata soltanto da personale addetto.

Si avrà cura inoltre, di predisporre tutti gli elementi accessori previsti dal caso specifico in quanto a tubi di protezione, saracinesche, pozzetti e quant'altro necessario per rendere l'opera completa e funzionale.

Gli attraversamenti **interrati** saranno realizzati con un tracciato della condotta di norma rettilineo e normale all'asse del binario.

In prossimità di opere d'arte e di impianti tecnologici (sostegni trazione elettrica, antenne radio, ecc.) l'attraversamento dovrà essere realizzato in modo tale da non interessare le strutture delle opere d'arte e degli impianti stessi consentendone allo stesso modo l'eventuale esecuzione di lavori di manutenzione o consolidamento. In ogni caso l'attraversamento dovrà risultare a distanza dal filo esterno della struttura più vicina non minore dell'altezza del piano del ferro sul piano di fondazione dell'opera d'arte, con un massimo di 10 m. Nei confronti degli imbocchi delle gallerie va rispettata la distanza di 10 m.

La condotta attraversante dovrà essere contenuta entro un *tubo di protezione* di maggior diametro; se in acciaio dovrà avere uno spessore adeguato alle sollecitazioni da sopportare e comunque non inferiore ai 4 mm. Nel caso di impiego di altri materiali, per il tubo di protezione saranno osservate le norme dettate dal D.M. 04 aprile 2014, n.137. La pendenza di posa dovrà essere uniforme e non inferiore al due per mille in direzione del pozzetto di valle.

La condotta attraversante dovrà essere interrata — per una estesa corrispondente alla distanza tra le due rotaie estreme più 3 m al di là di entrambe — a una profondità tale che l'altezza del terreno sovrastante il tubo di protezione risulti di almeno 1,20 m e che il punto più alto del tubo stesso si trovi ad almeno 2 m al di sotto del piano del ferro (della rotaia più bassa se vi è sopraelevazione del binario).

Se nella in tale estesa ricadono cunette, la profondità di interramento rispetto al fondo d'essa dovrà risultare di almeno 0,80 m. Oltre detta estesa e fino a 20 m dalle rotaie estreme, la profondità di interramento non dovrà essere minore di 0,80 m. Andrà inoltre rispettata una profondità di almeno 0,30 m rispetto alle condotte d'acqua ed ai cavi interrati, di pertinenza delle ferrovie.

Nel caso di attraversamenti **superiori** con struttura portante propria dovranno essere progettati e realizzati con l'esclusione di strutture metalliche, e con un passaggio che consenta l'ispezione della tubazione (o delle tubazioni) la cui disposizione dovrà essere tale da renderne anche agevole la manutenzione.

Non sarà ammesso l'attraversamento di marciapiedi di stazione, di piani caricatori o di altre installazioni fisse.

Nei casi di condotte con struttura portante propria quest'ultima dovrà assicurare un'altezza libera sul piano del ferro di almeno:

a): 7,2 m per le ferrovie elettrificate a 25 kV C.A.;

b): 7,0 m per tutte le altre ferrovie.

In ogni caso dovrà essere rispettato il franco elettrico minimo indicato nella CEI EN 50119.

Negli attraversamenti sopra alle gallerie, sia interrati che allo scoperto, quando lo spessore del terreno esistente tra il piano di posa della condotta e l'estradosso del rivestimento della galleria risulti inferiore a 5 m dovrà essere previsto il tubo di protezione indicato in precedenza da estendersi da ambo i lati della galleria di almeno 10 m.

Gli attraversamenti **inferiori**, cioè quelli realizzati in corrispondenza delle luci libere dei manufatti, saranno ammessi soltanto se compatibili con la funzione dei manufatti, secondo precisa indicazione della Direzione Lavori.

La profondità di interramento non dovrà essere inferiore a 0,80 m rispetto al piano di campagna o al piano stradale. Di norma la condotta dovrà essere posata preferibilmente in corrispondenza della mezzeria della luce libera dell'opera d'arte. Non sarà ammesso spingere gli scavi per l'interramento di condotte al di sotto dei piani di posa delle fondazioni di dette opere.

Se progettualmente prevista, si procederà alla costruzione di condotte in parallelismo alle ferrovie, poste in opera a distanze, profondità e caratteristiche tecniche dettate dalla normativa citata. Detti **parallelismi,** dovranno essere posate parallelamente al binario, ad una distanza tale da non costituire pregiudizio alla sede ed alle opere ferroviarie; tale distanza, non dovrà essere inferiore a 10 m dalla più vicina rotaia e dovrà essere misurata ortogonalmente all'asse del binario. Contemporaneamente dovrà essere rispettata la distanza di 3 m dal piede del rilevato o 5 m dal ciglio della trincea, anche se ciò comporta un aumento della sopracitata distanza di 10 m. In ogni caso la distanza tra la generatrice esterna della condotta e il piede del rilevato, o il ciglio della trincea, non dovrà essere inferiore alla profondità del piano di posa della condotta stessa, rispetto al piano di campagna.

Ultimato l'attraversamento o il parallelismo, si dovrà procedere:

1) ad effettuare tutte le prove e verifiche in contraddittorio tra le parti (Appaltatore, Direzione Lavori ed Ente responsabile della ferrovia) per accertare la rispondenza fra progetto approvato ed esecuzione degli impianti;

2) a redigere apposito Verbale di regolare esecuzione che dovrà essere firmato da funzionari responsabili delle parti.

Negli attraversamenti o parallelismi di cui è prevista la protezione catodica, trascorsi centottanta giorni dalla data di emissione del Verbale di regolare esecuzione, si procederà alla redazione in contraddittorio, a firma di funzionari responsabili delle parti, in duplice copia, di un altro verbale dal quale dovrà risultare che l'impianto di protezione catodica è funzionante, ben dimensionato e che la condotta ed il relativo tubo di protezione, in relazione alle caratteristiche dell'elettrodo utilizzato, siano mantenuti ad un potenziale tale da garantire una protezione equivalente a quella garantita da un valore di almeno 0,85 Volt negativi con l'utilizzo di elettrodo Cu-$CuSO_4$.

Il rilievo del potenziale di protezione catodica deve essere effettuato in conformità delle norme vigenti ed in particolare secondo la norma UNI 11094.

Attraversamenti di corsi d'acqua e strade

Si dovranno predisporre manufatti di attraversamento ogni volta che la condotta incontri:

- un corso d'acqua naturale o artificiale;
- una strada a traffico pesante.

Negli attraversamenti di corsi di acqua importanti, è in generale necessario effettuare il sovrappassaggio mediante piccoli ponti progettati per il sostegno della tubazione, oppure servirsi come appoggio di un ponte esistente. Nel caso di piccoli corsi d'acqua, come torrenti, sarà effettuato un sottopassaggio ricavato in una briglia del torrente, che abbia sufficiente robustezza.

In genere, in corrispondenza all'attraversamento di un corso d'acqua si ha un punto basso della condotta e in tale punto è conveniente sistemare un pozzetto.

Gli attraversamenti stradali saranno in genere posti in cunicolo, per non essere costretti, in caso di rottura del tubo, a manomettere la sede stradale per la riparazione; è in ogni caso necessario, quando non sia conveniente costruire un vero e proprio cunicolo, disporre la condotta in un tubo più grande (tubo guaina) od in un tombino, in modo da proteggerla dai sovraccarichi e dalle vibrazioni trasmesse dal traffico sul piano stradale e permettere l'eventuale sfilamento. Gli organi di intercettazione verranno posti in pozzetti prima e dopo l'attraversamento per facilitare eventuali riparazioni della condotta.

Le condotte contenute in tubi-guaina (es. negli attraversamenti stradali) saranno isolate elettricamente inserendo zeppe e tasselli - rispettivamente alle estremità del tubo-guaina e nella intercapedine fra condotta e tubo-gomma - di materiale elettricamente isolante e meccanicamente resistente. I tasselli non dovranno occupare più di un quarto dell'area dell'intercapedine e saranno in numero tale che in nessun caso i tubi possano venire a contatto per flessione.

I tubi-guaina saranno dotati di adeguato rivestimento esterno; i tubi di sfiato dei tubi-guaina saranno realizzati in modo da non avere contatti metallici con le condotte.

Distanze della condotta da esistenti tubazioni e cavi interrati

La condotta sarà mantenuta alla massima distanza possibile dalle altre tubazioni (gasdotti, ecc.) e cavi (elettrici, telefonici, ecc.) interrati.

Per le condotte urbane:

- nei parallelismi, se eccezionalmente si dovesse ridurre la distanza a meno di 30 cm, verrà controllato anzitutto il rivestimento con particolare cura mediante un rilevatore a scintilla per verificarne in ogni punto la continuità e sarà poi eseguito un rivestimento supplementare (come quello per la protezione dei giunti nei tubi di acciaio); nella eventualità che possano verificarsi contatti fra le parti metalliche, saranno inseriti tasselli di materiale isolante (es. tela bachelizzata, PVC, ecc.) dello spessore di almeno 1 cm;

- negli incroci verrà mantenuta una distanza di almeno 30 cm; se eccezionalmente si dovesse ridurre, sarà eseguito un rivestimento supplementare come sopra per una estensione di 10 m a monte e 10 m a valle; se esiste il pericolo di contatto fra le parti metalliche (es. per assestamenti del terreno), verrà interposta una lastra di

materiale isolante con spessore di almeno 1 cm, larghezza eguale a 2 ÷ 3 volte il diametro del tubo maggiore e lunghezza a seconda della posizione della condotta rispetto alle altre tubazioni o cavi.

Analogamente si procederà per le condotte extraurbane, nei parallelismi e negli incroci, quando la distanza di cui sopra si riduca a meno di 75 cm.

Attraversamenti di pareti e blocchi in calcestruzzo

La tubazione, per la parte in cui attraversa pareti, blocchi di ancoraggio o briglie in calcestruzzo ecc., conserverà il rivestimento protettivo e verrà tenuta ad una distanza di almeno 10 cm dagli eventuali ferri di armatura.

Se in corrispondenza all'attraversamento deve essere realizzato l'ancoraggio, si ricorrerà a cerniere protette con idonee vernici isolanti (es. epossidiche) mentre il tubo sarà sempre dotato di rivestimento.

Sostegni per condotte aeree

Fra la tubazione e le sellette di appoggio saranno interposte lastre o guaine di materiale isolante (es. polietilene, gomma telata, ecc.) sia nei punti in cui la condotta è semplicemente appoggiata che in quelli in cui la condotta è ancorata ai sostegni mediante collare di lamiera e zanche di ancoraggio.

Art. 3.10.3 - PROVA IDRAULICA DELLA CONDOTTA

Le prove idrostatiche dopo la posa delle condotte saranno effettuate secondo quanto stabilito dalla norma UNI – ISO 10802.
L'impresa dovrà provvedere a sue cure e spese a tutto quanto è necessario per la perfetta esecuzione delle prove e per il loro controllo da parte dell'Amministrazione. Dovrà quindi provvedere l'acqua per il riempimento delle tubazioni, i piatti di chiusura, le pompe, rubinetti, raccordi, guarnizioni e manometri - registratori.
Saranno inoltre effettuati, a cura e spese dell'impresa, la provvista di materiale e tutti i lavori occorrenti per sbadacchiature e ancoraggi provvisori delle estremità libere della condotta e dei relativi piatti di chiusura durante le prove, curando l'esecuzione di tali operazioni nel modo più perfetto così da non dar luogo a danneggiamenti della tubazione e di altri manufatti.
Durante il periodo nel quale la condotta sarà sottoposta alla prova, il personale della Direzione dei Lavori seguirà l'andamento della stessa in contraddittorio con quello dell'appaltatore.
La curva delle pressioni nel tratto di tubazione provato dovrà essere registrato con apposite apparecchiature e consegnato alla Direzione Lavori in forma cartacea o su supporto informatico in formato leggibile con i normali programmi. In ogni caso l'Appaltatore deve fornire alla Direzione Lavori i mezzi per visualizzare sui propri computer le registrazioni delle prove.
Le prove saranno effettuate riempiendo d'acqua la tratta da provare e raggiungendo la pressione stabilita mediante pressa idraulica da applicarsi all'estremo più depresso del tronco stesso. La pressione di prova dovrà essere raggiunta gradualmente, in ragione di non più di 1 bar al minuto primo.
Sono a carico dell'Appaltatore tutti gli oneri per ricercare le eventuali perdite con adeguata strumentazione (correlatori, geofoni ecc.).

Art. 3.10.4 - PULIZIE E DISINFEZIONE

Terminati i lavori di posa l'Appaltatore dovrà provvedere alla pulizia interna di tutte le tubazioni posate immettendo l'acqua e procedendo da monte verso valle per tratti.
La pulizia sarà effettuata aprendo uno o più scarichi contemporaneamente in modo da generare nelle condotte velocità tali da rimuovere tutti gli eventuali sedimenti entrati nelle tubazioni durante i lavori di posa. A suo insindacabile giudizio la Direzione Lavori potrà richiedere lo smontaggio delle saracinesche per ottenere l'evacuazione degli inerti di grande dimensione eventualmente entrati nella condotta durante i lavori.
Contestualmente alla pulizia l'Appaltatore dovrà provvedere alla disinfezione della condotta immettendo nell'acqua utilizzata ipoclorito di sodio in quantità tale da raggiungere la concentrazione di 1.0 mg/l alla partenza.
Gli scarichi saranno mantenuti aperti fino al raggiungimento nell'acqua scaricata di una concentrazione di cloro pari a 0.8 mg/l.
Tutti gli oneri che l'Appaltatore dovrà sostenere per le operazioni di cui sopra, si intendono già remunerati dai prezzi stabiliti dall'elenco per l'esecuzione della posa in opera delle condotte.

Art. 3.10.5 - POZZETTI PER APPARECCHIATURE

I pozzetti d'ispezione, d'incrocio, di salto, di cacciata, di manovra, di sfiato di scarico e simili, saranno eseguiti secondo i disegni di progetto, sia che si tratti di manufatti realizzati in opera che prefabbricati.

Nel caso dei manufatti realizzati in opera, i gradini della scaletta dovranno essere ben fissati, posizionati in perfetta verticale, allineati fra loro ed in asse col foro del sovrastante passo d'uomo della copertura. Dovrà essere posta particolare cura per non danneggiare la protezione anticorrosiva dei gradini stessi e delle pareti del pozzetto, eventualmente prescritte.
I pozzetti prefabbricati di ispezione o di raccordo componibili, per fognature, in calcestruzzo vibrocompresso, dovranno sopportare le spinte del terreno e del sovraccarico stradale in ogni componente, realizzato con l'impiego di cemento ad alta resistenza ai solfati in cui le giunzioni degli innesti, degli allacciamenti e delle canne di prolunga dovranno essere a tenuta ermetica affidata, se non diversamente prescritto, a guarnizioni di tenuta in gomma sintetica con sezione area non inferiore a 10 cmq, con durezza di 40 ± 5° IHRD conforme alle norme UNI EN 681-1/97, DIN 4060, ISO 4633, pr EN 681.1, incorporate nel giunto in fase di prefabbricazione.
Le tolleranze dimensionali, controllate in stabilimento e riferite alla circolarità delle giunzioni, degli innesti e degli allacciamenti, dovranno essere comprese tra l'1 e il 2% delle dimensioni nominali: I pozzetti dovranno essere a perfetta tenuta idraulica e tali da garantire il rispetto delle prescrizioni contenute nell'allegato 4 dei "criteri, metodologie e norme tecniche generali" di cui all'art. 2, lettere B), D), E), della Legge 10-05-1976, n. 319, recante le norme per la tutela delle acque.
Le solette di copertura verranno di norma realizzate fuori opera e saranno dimensionate, armate e realizzate in conformità alle prescrizioni progettuali ed ai carichi previsti in funzione della loro ubicazione

Art. 3.10.6 - DISPOSITIVI DI CHIUSURA E CORONAMENTO

I dispositivi di chiusura e coronamento (chiusini e griglie) dovranno essere conformi per caratteristiche dei materiali di costruzione di prestazioni e di marcatura a quanto prescritto dalla norma UNI EN 124:2/2015.
La posa dovrà avvenire con l'utilizzo di malte anti ritiro atte a garantire l'impermeabilità del raccordo telaio del chiusino con la soletta. Al fine di rendere solidale tale raccordo il telaio del chiusino dovrà essere in precedenza fissato con almeno n. 3 tasselli ad espansione in acciaio inox.
A posa avvenuta, la superficie superiore del dispositivo dovrà trovarsi a perfetta quota del piano stradale finito.

Art. 3.11
COSTRUZIONE DEI VARI TIPI DI CONDOTTA
Art. 3.11.1 - COSTRUZIONE DELLE CONDOTTE DI ACCIAIO

Movimentazione

Durante il trasporto, i tubi di acciaio devono essere sistemati in modo da impedire le oscillazioni e gli sfregamenti; i montanti contro i quali poggiano i tubi esterni devono essere convenientemente imbottiti o fasciati con materiali morbidi (paglia, stracci, ecc.).

I tubi non devono essere lasciati cadere a terra, rotolati o strisciati, ma sollevati e trasportati sul luogo di impiego con cura per evitare danni al rivestimento.

Durante le operazioni di carico e scarico, i tubi, singoli o in fascio, non devono essere sostenuti con funi o con catene, ma con larghe bande di tela gommata od imbottita; se i tubi hanno un diametro maggiore di 100 mm, saranno manovrati singolarmente agganciandoli alle due estremità.

I tubi di acciaio devono essere accatastati interponendo tra i vari strati dei listoni di legno o dei materassini di paglia in modo che le estremità a flangia o a bicchiere non penetrino nel rivestimento dei tubi sovrastanti e sottostanti.

Si deve limitare l'altezza delle cataste per evitare lo schiacciamento del rivestimento dei tubi posti negli strati inferiori tenendo presenti le condizioni ambientali (in particolare modo la temperatura).

La zona di accatastamento deve avere una superficie di appoggio piana e priva di ghiaia, pietre o altri oggetti acuminati che possono penetrare nel rivestimento; deve inoltre essere sgomberata dalla gramigna che ha il potere di intaccare i rivestimenti a base di bitume.

Revisione del rivestimento - Protezione dei giunti - Posa in opera

Prima di calare i tubi di acciaio nello scavo si deve procedere ad un'accurata revisione del rivestimento per individuarne e ripararne gli eventuali difetti.

La riparazione si esegue asportando accuratamente tutta la parte danneggiata, pulendo a mezzo di spazzola metallica la superficie scoperta e verniciandola con vernice al bitume. Quando la vernice è asciutta al tatto, si applica uno strato di bitume fuso e si ricopre accuratamente con tessuto di vetro imbevuto dello stesso bitume; la ricopertura deve estendersi con un buon margine sul contorno della parte lesionata.

Nel caso di piccoli difetti o di piccole avarie la riparazione può limitarsi a semplice spalmatura di bitume caldo.

La protezione del giunto viene eseguita come segue.

- Sulle estremità del rivestimento di fabbrica si realizza, con opportuno utensile, un invito a becco di flauto;
- si pulisce a fondo tutta la superficie da rivestire con spazzola metallica in modo che risulti esente da polvere, terra, scorie di saldatura, ecc.; una accurata pulizia deve essere effettuata anche su un tratto di 10 ÷ 15 cm del rivestimento esistente sui tubi nelle parti adiacenti alla zona metallica nuda;
- si applica sulle parti sopra indicate, rese pulite ed asciutte, almeno una mano di vernice bituminosa;
- si applica, dopo che la pellicola di vernice è ben essiccata, uno strato di bitume fuso dello spessore di almeno 2 mm; l'operazione va eseguita versando il bitume con un mestolo nella parte superiore e spalmandolo con un tampone od una spatola od altro idoneo sistema in quella inferiore;
- si controlla, eventualmente con un rilevatore elettrico a scintilla (detector), la continuità del rivestimento;
- si esegue una fasciatura in doppio strato con tessuto di vetro imbevuto di bitume caldo, sovrapponendo la fasciatura al rivestimento preesistente per almeno 15 cm.

Per effettuare la posa, la condotta deve essere sollevata in punti ravvicinati in modo da evitare sollecitazioni pericolose nel materiale; parimenti il rivestimento deve essere conservato intatto impiegando sistemi idonei (esempio: fasce di tessuto a base di iuta).

A seconda dal tipo di giunzione, si avvicinano le testate dei tubi e si accoppiano i bicchieri e poi si procede alla loro giunzione mediante saldatura, onde formare dei lunghi tronchi da deporre a lato dello scavo, ed in qualche caso sopra lo scavo stesso.

Giunzioni con saldatura

La saldatura in cantiere dei giunti a sovrapposizione (giunti a bicchiere cilindrico o sferico) o di testa delle tubazioni di acciaio deve assicurare, oltre alla tenuta idraulica, l'efficienza nelle normali condizioni di collaudo e di esercizio.

Si richiedono perciò:

- materiale base atto ad essere saldato con il procedimento adottato;
- materiale d'apporto con caratteristiche meccaniche adeguate a quelle del materiale base;
- procedimento di saldatura appropriato;
- preparazione, esecuzione e controlli della saldatura adeguati al procedimento adottato ed alla importanza della condotta;
- saldatori qualificati.

La realizzazione dei giunti saldati in cantiere sarà ottenuta, di norma, per fusione ed apporto di acciaio al carbonio, o a bassa lega, normalmente con saldatura manuale all'arco elettrico con elettrodi rivestiti. Nel caso di tubazioni di spessore piccolo (<= 3,2 mm) e di piccolo diametro (<= 80 mm) sarà usato il procedimento al cannello ossiacetilenico.

Le saldatrici, le motosaldatrici, le linee elettriche di collegamento e gli accessori relativi dovranno essere mantenuti durante tutta la durata del lavoro in condizioni tali da assicurare la corretta esecuzione e la continuità del lavoro nonché la sicurezza del personale.

Gli elettrodi rivestiti per saldatura manuale ad arco dovranno essere classificati secondo la norma UNI EN ISO 2560.

Per i giunti a bicchiere cilindrico e sferico, prima del loro accoppiamento, le estremità deformate a causa di danneggiamenti subiti durante il trasporto dovranno essere ripristinate, normalmente previo adeguato riscaldo della zona interessata.

Per la saldatura di testa, quando questi tubi presentino ovalizzazioni o comunque un eccessivo disallineamento anche locale delle superfici interne, si dovrà usare un accoppiatubi interno o esterno di allineamento che non dovrà essere tolto prima che sia stata eseguita la prima passata, avente una lunghezza totale non inferiore al 50% della circonferenza del tubo e comunque uniformemente distribuita sulla circonferenza stessa.

Prima della saldatura le estremità da congiungere dovranno risultare completamente esenti da scorie, vernici, grasso, ruggine, terra, ecc. Le impurità eventualmente presenti dovranno essere accuratamente rimosse con spazzole metalliche, decapaggio a fiamma o altri mezzi idonei.

Le saldature dovranno essere effettuate con temperatura ambiente uguale o superiore a + 15 °C; per temperature più basse dovrà eseguirsi un opportuno preriscaldo; inoltre si eviterà di effettuare saldature quando le condizioni atmosferiche per pioggia, forte umidità, vento, siano giudicate, dalla Direzione dei Lavori, pregiudizievoli per la buona esecuzione delle saldature stesse.

I saldatori terranno gli elettrodi da impiegare negli appositi fornetti riscaldatori ad una temperatura di 40 ÷ 80 °C.

II preriscaldo si rende necessario se la temperatura ambiente è inferiore a + 5 °C e in ogni caso per tubi di spessore superiore a 8 mm; esso potrà essere effettuato con fiamma di qualunque tipo (bruciatori a gas propanici, ecc.) a induzione o con resistenze elettriche.

Dovranno essere impiegati saldatori qualificati.

Per quanto non indicato nelle suddette norme UNI, si seguiranno le norme ANDIS.

Prova idraulica

La pressione di prova idraulica delle condotte di acciaio sarà pari a 10 kgf/cm² oltre quella di esercizio e dovrà mantenersi costante per una durata di 24 ore continue, durante le quali nessuna perdita dovrà verificarsi in corrispondenza delle saldature. Qualora si dovessero invece verificare perdite le saldature relative verranno contrassegnate e, dopo lo svuotamento della condotta, riparate o rifatte come potrà ordinare la Direzione dei Lavori.

Per le tubazioni con giunti saldati l'Appaltatore ha la facoltà, previa autorizzazione della Direzione dei Lavori, di eseguire preliminarmente una prova di tenuta ad aria che permette di localizzare ed eliminare le eventuali saldature difettose senza attendere il risultato della prova idraulica.

Detta prova di tenuta consiste nella immissione, nel tronco di condotta da provare chiuso alle due estremità, di aria compressa a 6 ÷ 7 bar mentre si bagnano con acqua fortemente saponata le singole saldature; se la prova di tenuta ha esito favorevole, l'Appaltatore potrà rivestire i giunti anche prima di collocare i tubi nello scavo. Seguiranno il rinterro e la prova idraulica di cui ai relativi articoli.

Art. 3.11.2 - COSTRUZIONE DELLE CONDOTTE DI PVC

3.11.2.1 Norme da osservare

Per la movimentazione e la posa dei tubi in PVC (cloruro di polivinile) saranno scrupolosamente osservate le prescrizioni contenute nelle Raccomandazioni I.I.P.

3.11.2.2 Movimentazione

Tutte le operazioni di cui appresso - per trasporto, carico, scarico, accatastamento, ed anche per posa in opera - devono essere effettuate con cautela ancora maggiore alle basse temperature (perché aumentano le possibilità di rotture o fessurazione dei tubi).

Trasporto

Nel trasporto bisogna supportare i tubi per tutta la loro lunghezza onde evitare di danneggiare le estremità a causa delle vibrazioni.

Si devono evitare urti, inflessioni e sporgenze eccessive, contatti con corpi taglienti ed acuminati.

Le imbragature per il fissaggio del carico possono essere realizzate con funi o bande di canapa, di nylon o similari; se si usano cavi d'acciaio, i tubi devono essere protetti nelle zone di contatto. Si deve fare attenzione affinché i tubi, generalmente provvisti di giunto ad una delle estremità, siano adagiati in modo che il giunto non provochi una loro inflessione; se necessario si può intervenire con adatti distanziatori tra tubo e tubo.

Nel caricare i mezzi di trasporto, si adageranno prima i tubi più pesanti, onde evitare la deformazione di quelli più leggeri.

Qualora il trasporto venga effettuato su autocarri, i tubi non dovranno sporgere più di un metro dal piano di carico. Durante la movimentazione in cantiere e soprattutto durante il defilamento lungo gli scavi, si deve evitare il trascinamento dei tubi sul terreno, che potrebbe provocare danni irreparabili dovuti a rigature profonde prodotte da sassi o da altri oggetti acuminati.

Carico e scarico

Queste operazioni devono essere effettuate con grande cura. I tubi non devono essere né buttati, né fatti strisciare sulle sponde degli automezzi caricandoli o scaricandoli dai medesimi; devono invece essere sollevati ed appoggiati con cura.

Accatastamento e deposito

I tubi lisci devono essere immagazzinati su superfici piane prive di parti taglienti e di sostanze che potrebbero intaccare i tubi.

I tubi bicchierati, oltre alle avvertenze di cui sopra, devono essere accatastati su traversini di legno, in modo che i bicchieri della fila orizzontale inferiore non subiscano deformazioni; inoltre i bicchieri stessi devono essere sistemati alternativamente dall'una e dall'altra parte della catasta in modo da essere sporgenti (in questo modo i bicchieri non subiscono sollecitazioni ed i tubi si presentano appoggiati lungo un'intera generatrice).

I tubi devono essere accatastati ad un'altezza non superiore a 1,50 m (qualunque sia il loro diametro), per evitare possibili deformazioni nel tempo.

Se i tubi non vengono adoperati per un lungo periodo, devono essere protetti dai raggi solari diretti con schermi opachi che però non impediscano una regolare aerazione.

Qualora i tubi venissero spediti in fasci legati con gabbie, è opportuno seguire, per il loro accatastamento, le istruzioni del produttore. Nei cantieri dove la temperatura ambientale può superare agevolmente e per lunghi periodi i 25 °C, è da evitare l'accatastamento di tubi infilati l'uno nell'altro, che provocherebbe l'ovalizzazione, per eccessivo peso, dei tubi sistemati negli strati inferiori.

Raccordi e accessori

I raccordi e gli accessori vengono in generale forniti in appositi imballaggi. Se invece sono sfusi si dovrà evitare, in fase di immagazzinamento e di trasporto, di ammucchiarli disordinatamente così come si dovrà evitare che possano deformarsi o danneggiarsi per urti tra loro o con altri materiali pesanti.

3.11.2.3 Posa in opera e rinterro

Letto di posa

Il fondo dello scavo, che dovrà essere stabile, verrà accuratamente livellato in modo da evitare gibbosità ed avvallamenti onde consentire che il tubo in PVC vi si appoggi per tutta la sua lunghezza.

Prima della collocazione del tubo sarà formato il letto di posa per una altezza minima di 10 cm distendendo sul fondo della trincea, ma dopo la sua completa stabilizzazione, uno strato di materiale incoerente - quale sabbia o terra sciolta e vagliata - che non contenga pietruzze; il materiale più adatto è costituito da ghiaia o da pietrisco di pezzatura 10 - 15 mm oppure da sabbia mista a ghiaia con diametro massimo di 20 mm.

Su tale strato verrà posato il tubo che verrà poi rinfiancato quanto meno per 20 cm per lato e ricoperto con lo stesso materiale incoerente per uno spessore non inferiore a 20 cm misurato sulla generatrice superiore. Su detto ricoprimento dovrà essere sistemato il materiale di risulta dello scavo per strati successivi non superiori a 30 cm di altezza, costipati e bagnati se necessario.

Posa della tubazione

Prima di procedere alla loro posa in opera, i tubi in PVC devono essere controllati uno ad uno per scoprire eventuali difetti. Le code, i bicchieri, le guarnizioni devono essere integre.

I tubi ed i raccordi devono essere sistemati sul letto di posa in modo da avere un contatto continuo con il letto stesso.

Le nicchie precedentemente scavate per l'alloggiamento dei bicchieri devono, se necessario, essere accuratamente riempite, in modo da eliminare eventualmente spazi vuoti sotto i bicchieri stessi.

Rinterro

Il materiale già usato per la costituzione del letto verrà sistemato attorno al tubo e costipato a mano per formare strati successivi di 20-30 cm fino alla mezzeria del tubo, avendo la massima cura nel verificare che non rimangano zone vuote sotto al tubo e che il rinfianco tra tubo e parete dello scavo sia continuo e compatto. Durante tale operazione verranno recuperate le eventuali impalcature poste per il contenimento delle pareti dello scavo.

Il secondo strato di rinfianco giungerà fino alla generatrice superiore del tubo. La sua compattazione dovrà essere eseguita sempre con la massima attenzione. Il terzo strato giungerà ad una quota superiore per 15 cm a quella della generatrice più alto del tubo. La compattazione avverrà solo lateralmente al tubo, mai sulla sua verticale. L'ulteriore riempimento sarà effettuato con il materiale proveniente dallo scavo, depurato dagli elementi con diametro superiore a 10 cm e dai frammenti vegetali ed animali.

Gli elementi con diametro superiore a 2 cm, presenti in quantità superiore al 3O%, devono essere eliminati, almeno per l'aliquota eccedente tale limite. Le terre difficilmente comprimibili (torbose, argillose, ghiacciate) sono da scartare. Il riempimento va eseguito per strati successivi di spessore pari a 30 cm che devono essere compattati ed eventualmente bagnati per lo spessore di 1 m (misurato dalla generatrice superiore del tubo).

Infine va lasciato uno spazio libero per l'ultimo strato di terreno vegetale.

3.11.2.4 Pozzetti, giunzioni, prova e collaudo delle condotte in PVC per fognatura

1) Pozzetti

Per i pozzetti di una rete fognaria con tubazione in PVC (che devono essere stagni) le installazioni più frequenti sono le seguenti.

- Pozzetto di linee per ispezione e lavaggio con derivazione a 45°, la cui entrata deve essere chiusa con tappo a vite o con un normale tappo per tubi bloccato con una staffa.
- Pozzetto di linea con immissione di utenza, con o senza acqua di falda. Se l'acqua di falda ha un livello superiore, verrà inserito un elemento di tubo di lunghezza adeguata, previo posizionamento di un anello elastomerico in modo di garantire la tenuta da e verso l'esterno.
- Pozzetto di linea con immissione di utenza e cambio, in aumento, di diametro.
  L'aumento può essere ruotato di 180° in modo da determinare un piccolo salto. In presenza di acqua di falda vale quanto si è già detto precedentemente.
- Pozzetto di salto senza o con continuità di materiale.
- Pozzetto di linea di ispezione e di lavaggio totalmente realizzato in materiale plastico.

2) Giunzioni

Le giunzioni delle tubazioni in PVC per fognatura saranno eseguite, a seconda del tipo di giunto, con le seguenti modalità:

A) Giunti di tipo rigido (giunto semplice o a manicotto del tipo rigido ottenuto per incollaggio).

a) Eliminare le bave nella zona di giunzione;
b) eliminare ogni impurità dalle zone di giunzione;
c) rendere uniformemente scabre le zone di giunzione, trattandole con carta o tela smerigliate di grana media;
d) completare la preparazione delle zone da incollare, sgrassandole con solventi adatti;
e) mescolare accuratamente il collante nel suo recipiente prima di usarlo;
f) applicare il collante nelle zone approntate, ad avvenuto essiccamento del solvente stendendolo longitudinalmente, senza eccedere, per evitare indebolimenti della giunzione stessa;
g) spingere immediatamente il tubo, senza ruotarlo, nell'interno del bicchiere e mantenerlo in tale posizione almeno per 10 secondi;
h) asportare l'eccesso di collante dall'orlo del bicchiere;
i) attendere almeno un'ora prima di maneggiare i tubi giuntati;
l) effettuare le prove idrauliche solo quando siano trascorse almeno 24 ore.

B) Giunti di tipo elastico (giunto semplice od a manicotto del tipo elastico con guarnizione elastomerica).

a) Provvedere ad una accurata pulizia delle parti da congiungere, assicurandosi che siano integre: togliere provvisoriamente la guarnizione elastomerica qualora fosse presente nella sua sede;
b) segnare sulla parte maschio del tubo (punta), una linea di riferimento. A tale scopo si introduce la punta nel bicchiere fino a rifiuto, segnando la posizione raggiunta. Si ritira il tubo di 3 mm per ogni metro di interasse. Tra due giunzioni (in ogni caso tale ritiro non deve essere inferiore a 10 mm), si segna sul tubo tale nuova posizione che costituisce la linea di riferimento prima accennata;

c) inserire in modo corretto la guarnizione elastomerica di tenuta nella sua sede nel bicchiere;
d) lubrificare la superficie interna della guarnizione e la superficie esterna della punta con apposito lubrificante (grasso od olio siliconato, vaselina, acqua saponosa, ecc.);
e) infilare la punta nel bicchiere fino alla linea di riferimento, facendo attenzione che la guarnizione non esca dalla sua sede. La perfetta riuscita di questa operazione dipende esclusivamente dal preciso allineamento dei tubi e dall'accurata lubrificazione;
f) le prove idrauliche possono essere effettuate non appena eseguita la giunzione.
Per effettuare tanto una giunzione rigida quanto una giunzione elastica, il tubo alla sua estremità liscia va tagliato normalmente al suo asse con una sega a denti fini oppure con una fresa. L'estremità così ricavata, per essere introdotta nel rispettivo bicchiere, deve essere smussata secondo un'angolazione precisata dalla ditta costruttrice (normalmente 15°) mantenendo all'orlo uno spessore (crescente col diametro), anch'esso indicato dal produttore.

3) Collegamento dei tubi in PVC per fognatura con tubi di altro materiale

Per il collegamento con tubo di ghisa, a seconda che questo termini con un bicchiere o senza il bicchiere, si usano opportune guarnizioni doppie (tipo Mengering) oppure si applica una guarnizione doppia e un raccordo di riduzione.

Per il collegamento con tubi di gres o di altro materiale si usa un raccordo speciale; lo spazio libero tra bicchiere e pezzo conico speciale viene riempito con mastice a base di resine poliestere o con altri materiali a freddo.

Per i collegamenti suddetti si seguiranno gli schemi indicati nelle Raccomandazioni I.I.P. per fognature.

4) Prova idraulica della condotta in PVC per fognatura

La tubazione verrà chiusa alle due estremità con tappi a perfetta tenuta, dotati ciascuno di un raccordo con un tubo verticale per consentire la creazione della pressione idrostatica voluta.

La tubazione dovrà essere adeguatamente ancorata per evitare qualsiasi movimento provocato dalla pressione idrostatica.

Il riempimento dovrà essere accuratamente effettuato dal basso in modo da favorire la fuoriuscita dell'aria curando che, in ogni caso, non si formino sacche d'aria.

Una pressione minima di 0,3 m d'acqua (misurata al punto più alto del tubo) sarà applicata alla parte più alta della canalizzazione ed una pressione massima non superiore a 0,75 m d'acqua sarà applicata alla parte terminale più bassa.

Nel caso di canalizzazioni a forti pendenze, la Direzione dei Lavori potrà ordinare l'esecuzione della prova per sezioni onde evitare pressioni eccessive.

Il sistema dovrà essere lasciato pieno d'acqua almeno un'ora prima di effettuare qualsiasi rilevamento.

La perdita d'acqua, trascorso tale periodo, sarà accertata aggiungendo acqua, ad intervalli regolari, con un cilindro graduato e prendendo nota della quantità necessaria per mantenere il livello originale.

La perdita d'acqua non deve essere superiore a 3 l/km per ogni 25 mm di diametro interno, per 3 bar e per 24 ore.

In pratica la condotta si ritiene favorevolmente provata quando, dopo un primo rabbocco per integrare gli assestamenti, non si riscontrano ulteriori variazioni di livello.

Per i pozzetti, la prova di tenuta si limita al riempimento del pozzetto con acqua ed alla verifica della stazionarietà del livello per un tempo non inferiore a 45 minuti primi. La variazione di livello non deve essere superiore al 5%.

5) Verifiche, in sede di collaudo, della condotta in PVC per fognatura

In sede di collaudo dell'opera appaltata, sarà verificata la perfetta tenuta idraulica della tubazione e la deformazione diametrale; questa deve essere inferiore ai valori consigliati dalla raccomandazione ISO/DTR 7073.

La verifica può essere effettuata mediante strumenti meccanici (sfera o doppio cono) o mediante strumenti ottici (telecamere).

Dalla verifica possono essere escluse, per difficoltà di esecuzione, le tratte che comprendono i pezzi speciali.

Possono essere ammessi valori di deformazione, misurata due anni dopo l'installazione, superiori a quelli massimi sopra stabiliti, ma non oltre 1,25 volte, se si accerta che tale deformazione è dovuta ad un sovraccarico locale o ad un assestamento diseguale determinato dalla diversa resistenza dei letti di posa (con una conseguente flessione longitudinale), per cui si può dimostrare che la durata dell'installazione non è intaccata.

Art. 3.11.3 - COSTRUZIONE DELLE CONDOTTE IN PEAD

3.11.3.1 Norme da osservare

Per la movimentazione, la posa e la prova delle tubazioni in PEAD (polietilene ad alta densità) saranno osservate le prescrizioni contenute nelle Raccomandazioni I.I.P.

3.11.3.2 Movimentazione

1) Trasporto

Nel trasporto dei tubi in PEAD i piani di appoggio devono essere privi di asperità. I tubi devono essere appoggiati evitando eccessive sporgenze al di fuori del piano di carico.

I tubi in rotoli devono essere appoggiati preferibilmente in orizzontale.

Le imbragature per il fissaggio del carico possono essere realizzate con funi o bande di canapa o di nylon o similari, adottando gli opportuni accorgimenti in modo che i tubi non vengano mai direttamente a contatto con esse per non provocare abrasioni o danneggiamenti.

2) Carico e scarico

Se il carico e lo scarico dai mezzi di trasporto e comunque la movimentazione vengono effettuati con gru o col braccio di un escavatore, i tubi devono essere sollevati nella zona centrale con un bilancino di ampiezza adeguata.

Se queste operazioni vengono effettuate manualmente, si eviterà in ogni modo di fare strisciare i tubi sulle sponde del mezzo di trasporto o comunque su oggetti duri e aguzzi.

3) Accatastamento

Il piano di appoggio dovrà essere livellato ed esente da asperità e soprattutto da pietre appuntite. L'altezza di accatastamento per i tubi in barre non deve essere superiore a 2 m qualunque sia il loro diametro.

Per i tubi in rotoli appoggiati orizzontalmente, l'altezza può essere superiore ai 2 m.

Quando i tubi vengono accatastati all'aperto per lunghi periodi, dovranno essere protetti dai raggi solari.

Nel caso di tubi di grossi diametri (oltre 500 m), le loro estremità saranno armate internamente onde evitare eccessive ovalizzazioni.

4) Raccordi ed accessori

Per questi pezzi (che vengono forniti in genere in appositi imballaggi), se sono forniti sfusi, si dovrà avere cura nel trasporto e nell'immagazzinamento di non ammucchiarli disordinatamente e si dovrà evitare che possano essere deformati o danneggiati per effetto di urti fra di essi o con altri materiali pesanti.

3.11.3.3 Posa in opera e rinterro

1) *Profondità di posa*

La profondità di posa misurata dalla generatrice superiore del tubo in PEAD dovrà essere almeno 1,00 m ed in ogni caso sarà stabilita dalla Direzione dei Lavori in funzione dei carichi dovuti a circolazione, del pericolo di gelo e del diametro della tubazione.

In corso di lavoro, nel caso che si verifichino condizioni più gravose di quelle previste dalle norme vigenti e sempre che tali condizioni riguardino tronchi di limitata ampiezza per cui sussista la convenienza economica di lasciare invariati gli spessori previsti in sede di progettazione, si deve procedere ad opera di protezione della canalizzazione tale da ridurre le sollecitazioni sulle pareti del tubo ai valori stabiliti per la classe di spessori prescelta.

Ad esempio, in caso di smottamento o di frana che allarghi notevolmente la sezione della trincea nella parte destinata a contenere la tubazione, si potranno costruire da una parte e dall'altra della tubazione stessa, fino alla quota della generatrice superiore, muretti di pietrame o di calcestruzzo atti a ridurre opportunamente la larghezza della sezione di scavo.

In caso di attraversamento di terreni melmosi o di strade con traffico capace di indurre sollecitazioni di entità dannose per la tubazione, questa si potrà proteggere con una guaina di caratteristiche idonee da determinare di volta in volta anche in rapporto alla natura del terreno.

In caso di altezza di rinterro minore del valore minimo sopra indicato, occorre utilizzare tubi di spessore maggiore o fare assorbire i carichi da manufatti di protezione.

2) *Letto di posa*

Prima della posa in opera del tubo, sarà steso sul fondo dello scavo uno strato di materiale incoerente, quale sabbia o terra sciolta e vagliata, di spessore non inferiore a 15 cm sul quale verrà posato il tubo che verrà poi rinfiancato quanto meno per 15 cm per lato e ricoperto con lo stesso materiale incoerente per uno spessore non inferiore a 20 cm misurato sulla generatrice superiore.

Il riempimento successivo dello scavo potrà essere costituito dal materiale di risulta dello scavo stesso per strati successivi costipati.

3) *Posa della tubazione*

L'assemblaggio della condotta può essere effettuato fuori dallo scavo e quindi la posa della condotta avverrà per tratti successivi utilizzando mezzi meccanici.

Prima di effettuare il collegamento dei diversi elementi della tubazione, tubi e raccordi devono essere controllati per eventuali difetti ed accuratamente puliti alle estremità; i tubi inoltre saranno tagliati perpendicolarmente all'asse.

I terminali dei tratti già collegati che per un qualunque motivo debbano rimanere temporaneamente isolati, devono essere chiusi ermeticamente onde evitare l'introduzione di materiali estranei.

Gli accessori interposti nella tubazione come valvole, saracinesche e simili devono essere sorretti in modo da non esercitare alcuna sollecitazione sui tubi.

La Direzione dei Lavori potrà ordinare la posa in opera di opportuni nastri segnaletici sopra la condotta al fine di facilitarne la esatta ubicazione in caso di eventuale manutenzione.

4) *Rinterro*

Tenuto conto che il tubo, dilatandosi in funzione della temperatura del terreno, assume delle tensioni se bloccato alle estremità prima del riempimento, si dovrà procedere come segue:

- il riempimento (almeno per i primi 50 cm sopra il tubo) dovrà essere eseguito su tutta la condotta, nelle medesime condizioni di temperatura esterna; esso sarà di norma eseguito nelle ore meno calde della giornata;
- si procederà, sempre a zone di 20-30 m avanzando in una sola direzione e possibilmente in salita: si lavorerà su tre tratte consecutive e si eseguirà contemporaneamente il ricoprimento fino a quota 50 cm sul tubo in una zona, il ricoprimento fino a 15 ÷ 20 cm sul tubo nella zona adiacente e la posa della sabbia intorno al tubo nella tratta più avanzata;
- si potrà procedere a lavoro finito su tratte più lunghe solo in condizioni di temperatura più o meno costante.

Per consentire che il tubo si assesti assumendo la temperatura del terreno, una delle estremità della tratta di condotta dovrà essere mantenuta libera di muoversi e l'attacco ai pezzi speciali e all'altra estremità della condotta dovrà essere eseguito dopo che il riscoprimento è stato portato a 5 ÷ 6 m dal pezzo stesso da collegare.

3.11.3.4 Giunzioni e collegamenti

1) Giunzioni

Le giunzioni delle tubazioni in PEAD saranno eseguite, a seconda del tipo stabilito, con le seguenti modalità.

1.1. *Giunzione per saldatura*

Essa deve essere sempre eseguita:

- da personale qualificato;
- con apparecchiature tali da garantire che gli errori nelle temperature, nelle pressioni, nei tempi ecc. siano ridotti al minimo;
- in ambiente atmosferico tranquillo (assenza di precipitazioni, di vento, di eccessiva polverosità).

1.2. *Saldatura per polifusione nel bicchiere*

Questo tipo di saldatura si effettua generalmente per la giunzione di pezzi speciali già predisposti per tale sistema (norme UNI EN 12201-1 e UNI EN 12201-3).

In tale tipo di giunzioni la superficie interna del bicchiere (estremità femmina) e la superficie esterna della estremità maschio, dopo accurata pulizia con apposito attrezzo, vengono portate contemporaneamente alla temperatura di saldatura mediante elemento riscaldante che dovrà essere rivestito sulle superfici interessate con PTFE (politetrafluoroetilene) o similari.

Le due estremità vengono quindi inserite l'una nell'altra mediante pressione, evitando ogni spostamento assiale e rotazione.

La pressione deve essere mantenuta fino al consolidamento del materiale. La temperatura dell'attrezzo riscaldante sarà compresa nell'intervallo di 250 ± 10 °C.

1.3. *Saldatura testa a testa*

E' usata nelle giunzioni fra tubo e tubo e fra tubo e raccordo quando quest'ultimo è predisposto in tal senso.

Questo tipo di saldatura viene realizzata con termoelementi costituiti in genere da piastre di acciaio inossidabile o di lega di alluminio, rivestite con tessuto di PTFE (politetrafluoroetilene) e fibra di vetro, o con uno strato di vernice antiaderente. Tali elementi saranno riscaldati con resistenze elettriche o con gas con regolazione automatica della temperatura.

Prima di effettuare le operazioni inerenti alla saldatura, occorrerà fare in modo che tutte le generatrici del tubo siano alla medesima temperatura.

1.3.1. *Preparazione delle testate da saldare*

Le testate dei manufatti devono essere preparate per la saldatura testa a testa creando la complanarietà delle sezioni di taglio per mezzo di frese che possono essere manuali per i piccoli diametri ed elettriche per i diametri e gli spessori più alti; queste ultime devono avere velocità moderata per evitare il riscaldamento del materiale.

Le testate così predisposte non devono essere toccate da mani o da altri corpi untuosi; nel caso ciò avvenisse dovranno essere accuratamente sgrassate con trielina od altri solventi idonei.

1.3.2. *Esecuzione della saldatura*

I due pezzi da saldare vengono quindi messi in posizione e bloccati con due ganasce collegate con un sistema che ne permetta l'avvicinamento e che dia una pressione controllata sulla superficie di contatto.

Il termoelemento viene inserito fra le testate che verranno spinte contro la sua superficie.

Il materiale passerà quindi allo stato plastico formando un leggero rigonfiamento.

Al tempo previsto il termoelemento viene estratto e le due testate vengono spinte l'una contro l'altra alla pressione sotto indicata fino a che il materiale non ritorna allo stato solido.

La saldatura non deve essere rimossa se non quando la zona saldata si sia raffreddata spontaneamente alla temperatura di circa 60 °C.

Per una perfetta saldatura il PEAD richiede:

- temperatura superficiale del termoelemento 200 ± 10 °C;
- tempo di riscaldamento variabile in relazione allo spessore;
- pressione in fase di riscaldamento, riferita alla superficie da saldare, tale da assicurare il continuo contatto delle testate sulla piastra (valore iniziale 0,5 kgf/cmq).

1.4 *Giunzioni elettrosaldabili*

Tali giunzioni si eseguono riscaldando elettricamente il bicchiere in PEAD nel quale è incorporata una resistenza elettrica che produce il calore necessario per portare alla fusione il polietilene; sono consigliabili quando si devono assiemare due estremità di tubo che non possono essere rimosse dalla loro posizione (es. riparazioni).

L'attrezzatura consiste principalmente in un trasformatore di corrente che riporta la tensione adatta per ogni diametro di manicotto e ne determina automaticamente i tempi di fusione e sarà impiegata secondo le istruzioni del fornitore.

Per una buona riuscita della saldatura è necessario accertarsi che le superfici interessate alla giunzione (interna del manicotto ed esterna dei tubi) siano assolutamente esenti da impurità di qualsiasi genere ed in particolare modo prive di umidità ed untuosità. Le parti che si innestano nel manicotto devono essere precedentemente raschiate con un coltello affilato onde togliere l'ossidazione superficiale del materiale.

A saldatura ultimata, la stessa non sarà forzata in alcun modo se non fino a quando la temperatura superficiale esterna del manicotto sia spontaneamente scesa sotto i 50 °C.

1.5. *Giunzione mediante serraggio meccanico*

Può essere realizzata mediante i seguenti sistemi.

- Giunti metallici. Esistono diversi tipi di giunti metallici a compressione i quali non effettuano il graffaggio del tubo sull'esterno (es. giunti Gibault) e quindi necessitano di una boccola interna.

Nel caso che il graffaggio venga effettuato sull'esterno del tubo non è indispensabile tale boccola.

- Raccordi di materia plastica. Sono usati vari tipi di raccordi a compressione di materia plastica, nei quali la giunzione viene effettuata con l'uso di un sistema di graffiaggio sull'esterno del tubo.

1.6. Giunzione per flangiatura

Per la flangiatura di spezzoni di tubazione o di pezzi speciali si usano flange scorrevoli infilate su collari saldabili in PEAD.

I collari, data la resistenza che devono esercitare, saranno prefabbricati dal fornitore dei tubi e saranno applicati (dopo l'infilaggio della flangia) mediante saldatura di testa. Le flange saranno quindi collegate con normali bulloni o tiranti di lunghezza appropriata, con l'inserimento di idonee guarnizioni in tutti i casi. Le flange, a secondo dell'uso della condotta, potranno essere di normale acciaio al carbonio protetto con rivestimento di plastica; a collegamento avvenuto, flange e bulloni verranno convenientemente protetti contro la corrosione.

2) Collegamenti fra tubi in PEAD e tubazioni di altro materiale

Il collegamento fra tubi in PEAD in pressione e raccordi, pezzi speciali ed accessori di altro materiale (gres, ecc.) avviene generalmente o con una giunzione mediante serraggio meccanico (punto 1.5) o mezzo flange con collari predisposti su tubo (punto 1.6).

In questi casi è preferibile, data la diversità di caratteristiche fra le tubazioni, il collegamento tramite pozzetto di ispezione.

3.11.3.5 Pozzetti e prova idraulica delle condotte in PEAD per fognatura

I pozzetti di ispezione possono essere prefabbricati o realizzati in cantiere. In ogni caso si otterranno tagliando a misura un tubo di diametro opportuno e saldandolo su una piastra di PEAD. Le tubazioni (tronchetti) di adduzione verranno saldate al pozzetto.

Infine l'unione delle tubazioni ai vari tronchetti si otterrà mediante saldatura di testa o, se predisposta, mediante flangiatura. Ultimato il collegamento delle tubazioni al pozzetto, lo stesso sarà rivestito da una struttura cementizia. La base d'appoggio in calcestruzzo sarà calcolata opportunamente in funzione della natura del terreno.

Si otterrà così il pozzetto finito in cui il cemento rappresenterà la struttura portante, mentre il tubo di PEAD rappresenterà il rivestimento interno. I tubi della condotta (tronchetti di adduzione) verranno bloccati nel cemento con anelli o collari di ancoraggio opportunamente predisposti. Tali anelli saranno ricavati da piastre di spessore s = 20 mm e saranno saldati d'angolo a gas caldo con sostegni di rinforzo a sezione triangolare, posti alternativamente d'ambo i lati del collare.

La prova della condotta dovrà accertare la perfetta tenuta della canalizzazione; sarà effettuata sottoponendo a pressione idraulica la condotta stessa mediante riempimento con acqua del tronco da collaudare - di lunghezza opportuna, in relazione alla pendenza - attraverso il pozzetto di monte, fino al livello stradale del pozzetto a valle.

Art. 3.11.4 - GARANZIE E DOCUMENTAZIONE

Garanzia degli impianti

Gli impianti ed i macchinari dovranno essere garantiti, sia per la qualità dei materiali, sia per il montaggio, sia infine per il regolare funzionamento. Pertanto, fino al termine del periodo di garanzia, l'Appaltatore dovrà riparare tempestivamente ed a sue spese, tutti i guasti e le imperfezioni che si verificassero negli impianti per l'effetto della non buona qualità dei materiali o per difetto di montaggio e funzionamento, escluse soltanto le riparazioni dei danni che non possono attribuirsi all'ordinario esercizio dell'impianto, ma ad evidente imperizia o negligenza di chi ne fa uso.

Prove dell'impianto

Tutte le prove che la Direzione Lavori ordini a suo tempo, sia per verificare la qualità dei materiali impiegati sia per verificare la funzionalità, l'efficienza e la resa dell'impianto o di una sua parte, sono a carico dell'Appaltatore compresi l'adatta manodopera, gli apparecchi e gli strumenti di controllo e di misura preventivamente tarati e quanto altro occorrente per eseguire le prove e le verifiche dell'impianto.

Documentazione

Prima dell'emissione dello Stato Finale dei lavori, al fine di avere una esatta documentazione degli impianti installati, dovranno essere consegnati alla Direzione Lavori i manuali d'uso e manutenzione delle apparecchiature installate e la certificazione di collaudo.

Art. 3.12
CARATTERISTICHE TECNICHE DEGLI IMPIANTI ELETTRICI

Art 3.12.1 - PRESCRIZIONI TECNICHE GENERALI

3.12.1.1 Requisiti di rispondenza a norme, leggi e regolamenti

Gli impianti dovranno essere realizzati a regola d'arte come prescritto dall'art. 6, comma 1 del D.M. 22/01/2008, n. 37 e s.m.i. e secondo quanto previsto dal D.Lgs. n. 81/2008 e s.m.i. Saranno considerati a regola d'arte gli impianti realizzati in conformità alla vigente normativa e alle norme dell'UNI, del CEI o di altri Enti di normalizzazione appartenenti agli Stati membri dell'Unione europea o che sono parti contraenti dell'accordo sullo spazio economico europeo.

Le caratteristiche degli impianti stessi, nonché dei loro componenti, dovranno corrispondere alle norme di legge e di regolamento vigenti ed in particolare essere conformi:

- alle prescrizioni di Autorità Locali, comprese quelle dei VV.F.;
- alle prescrizioni e indicazioni dell'Azienda Distributrice dell'energia elettrica;
- alle prescrizioni e indicazioni dell'Azienda Fornitrice del Servizio Telefonico;
- alle Norme CEI (Comitato Elettrotecnico Italiano);
- al Regolamento CPR UE n. 305/2011.

3.12.1.2 Prescrizioni riguardanti i circuiti - Cavi e conduttori:

a) isolamento dei cavi:
i cavi utilizzati nei sistemi di prima categoria dovranno essere adatti a tensione nominale verso terra e tensione nominale (Uo/U) non inferiori a 450/750V, simbolo di designazione 07. Quelli utilizzati nei circuiti di segnalazione e comando dovranno essere adatti a tensioni nominali non inferiori a 300/500V, simbolo di designazione 05. Questi ultimi, se posati nello stesso tubo, condotto o canale con cavi previsti con tensioni nominali superiori, dovranno essere adatti alla tensione nominale maggiore;

b) colori distintivi dei cavi:
i conduttori impiegati nell'esecuzione degli impianti dovranno essere contraddistinti dalle colorazioni previste dalle vigenti tabelle di unificazione CEI UNEL 00712, 00722, 00724, 00726, 00727 e CEI EN 50334. In particolare i conduttori di neutro e protezione dovranno essere contraddistinti rispettivamente ed esclusivamente con il colore blu chiaro e con il bicolore giallo-verde. Per quanto riguarda i conduttori di fase, gli stessi dovranno essere contraddistinti in modo univoco per tutto l'impianto dai colori: nero, grigio (cenere) e marrone;

c) sezioni minime e cadute di tensione ammesse:
le sezioni dei conduttori calcolate in funzione della potenza impegnata e della lunghezza dei circuiti (affinché la caduta di tensione non superi il valore del 4% della tensione a vuoto) dovranno essere scelte tra quelle unificate. In ogni caso non dovranno essere superati i valori delle portate di corrente ammesse, per i diversi tipi di conduttori, dalle tabelle di unificazione CEI UNEL 35024/1 ÷ 2.
Indipendentemente dai valori ricavati con le precedenti indicazioni, le sezioni minime ammesse sono:

- 0,75 mm² per circuiti di segnalazione e telecomando;
- 1,5 mm² per illuminazione di base, derivazione per prese a spina per altri apparecchi di illuminazione e per apparecchi con potenza unitaria inferiore o uguale a 2,2 kW;
- 2,5 mm² per derivazione con o senza prese a spina per utilizzatori con potenza unitaria superiore a 2,2 kW e inferiore o uguale a 3 kW;
- 4 mm² per montanti singoli e linee alimentanti singoli apparecchi utilizzatori con potenza nominale superiore a 3 kW;

d) sezione minima dei conduttori neutri:
la sezione del conduttore di neutro non dovrà essere inferiore a quella dei corrispondenti conduttori di fase. In circuiti polifasi con conduttori di fase aventi sezione superiore a 16 mm² se in rame od a 25 mm^2 se in alluminio, la sezione del conduttore di neutro potrà essere inferiore a quella dei conduttori di fase, col minimo tuttavia di 16 mm² (per conduttori in rame), purché siano soddisfatte le condizioni dell'art. 524.3 della norma CEI 64-8/5.

e) sezione dei conduttori di terra e protezione:
la sezione dei conduttori di protezione, cioè dei conduttori che collegano all'impianto di terra le parti da proteggere contro i contatti indiretti, se costituiti dallo stesso materiale dei conduttori di fase, non dovrà essere inferiore a quella indicata nella tabella seguente, tratta dall'art. 543.1.2 della norma CEI 64-8/5.

SEZIONE MINIMA DEL CONDUTTORE DI PROTEZIONE

Sezione del conduttore di fase dell'impianto S (mm²)	**Sezione minima del conduttore di protezione Sp (mm²)**
$S \leq 16$	$Sp = S$
$16 < S \leq 35$	$Sp = 16$
$S > 35$	$Sp = S/2$

In alternativa ai criteri sopra indicati sarà consentito il calcolo della sezione minima del conduttore di protezione mediante il metodo analitico indicato nell'art. 543.1.1 della norma CEI 64-8/5.

Sezione minima del conduttore di terra

La sezione del conduttore di terra dovrà essere non inferiore a quella del conduttore di protezione (in accordo all'art. 543.1 CEI 64-8/5) con i minimi di seguito indicati tratti dall'art. 542.3.1 della norma CEI 64-8/5:

Sezione minima (mm²)
- protetto contro la corrosione ma non meccanicamente 16 (CU) 16 (FE)
- non protetto contro la corrosione 25 (CU) 50 (FE)

3.12.1.3 Tubi Protettivi - Percorso tubazioni - Cassette di derivazione

I conduttori, a meno che non si tratti di installazioni volanti, dovranno essere sempre protetti e salvaguardati meccanicamente.

Dette protezioni potranno essere: tubazioni, canalette porta cavi, passerelle, condotti o cunicoli ricavati nella struttura edile ecc. Negli impianti industriali, il tipo di installazione dovrà essere concordato di volta in volta con la Stazione Appaltante. Negli impianti in edifici civili e similari si dovranno rispettare le seguenti prescrizioni:

nell'impianto previsto per la realizzazione sotto traccia, i tubi protettivi dovranno essere in materiale termoplastico serie leggera per i percorsi sotto intonaco, in acciaio smaltato a bordi saldati oppure in materiale termoplastico serie pesante per gli attraversamenti a pavimento;

il diametro interno dei tubi dovrà essere pari ad almeno 1,3 volte il diametro del cerchio circoscritto al fascio di cavi in esso contenuti. Tale coefficiente di maggiorazione dovrà essere aumentato a 1,5 quando i cavi siano del tipo sotto piombo o sotto guaina metallica; il diametro del tubo dovrà essere sufficientemente grande da permettere di sfilare e reinfilare i cavi in esso contenuti con facilità e senza che ne risultino danneggiati i cavi stessi o i tubi. Comunque il diametro interno non dovrà essere inferiore a 10 mm;

il tracciato dei tubi protettivi dovrà consentire un andamento rettilineo orizzontale (con minima pendenza per favorire lo scarico di eventuale condensa) o verticale. Le curve dovranno essere effettuate con raccordi o con piegature che non danneggino il tubo e non pregiudichino la sfilabilità dei cavi;

ad ogni brusca deviazione resa necessaria dalla struttura muraria dei locali, ad ogni derivazione da linea principale e secondaria e in ogni locale servito, la tubazione dovrà essere interrotta con cassette di derivazione;

le giunzioni dei conduttori dovranno essere eseguite nelle cassette di derivazione impiegando opportuni morsetti o morsettiere. Dette cassette dovranno essere costruite in modo che nelle condizioni di installazione non sia possibile introdurvi corpi estranei, dovrà inoltre risultare agevole la dispersione di calore in esse prodotta. Il coperchio delle cassette dovrà offrire buone garanzie di fissaggio ed essere apribile solo con attrezzo;

i tubi protettivi dei montanti di impianti utilizzatori alimentati attraverso organi di misura centralizzati e le relative cassette di derivazione dovranno essere distinti per ogni montante. Sarà possibile utilizzare lo stesso tubo e le stesse cassette purché i montanti alimentino lo stesso complesso di locali e siano contrassegnati, per la loro individuazione, almeno in corrispondenza delle due estremità;

qualora si preveda l'esistenza, nello stesso locale, di circuiti appartenenti a sistemi elettrici diversi, questi dovranno essere protetti da tubi diversi e far capo a cassette separate. Tuttavia sarà possibile collocare i cavi nello stesso tubo e far capo alle stesse cassette, purché essi siano isolati per la tensione più elevata e le singole cassette siano internamente munite di diaframmi, non amovibili se non a mezzo di attrezzo, tra i morsetti destinati a serrare conduttori appartenenti a sistemi diversi.

Il numero dei cavi che potranno introdursi nei tubi è indicato nella tabella seguente:

NUMERO MASSIMO DI CAVI UNIPOLARI DA INTRODURRE IN TUBI PROTETTIVI
(i numeri tra parentesi sono per i cavi di comando e segnalazione)

diam. e/diam.i	Sezione dei cavi in mm²								
mm	(0,5)	(0,75)	(1)	1,5	2,5	4	6	10	16

12/8,5	(4)	(4)	(2)						
14/10	(7)	(4)	(3)	2					
16/11,7			(4)	4	2				
20/15,5			(9)	7	4	4	2		
25/19,8			(12)	9	7	7	4	2	
32/26,4					12	9	7	7	3

I tubi protettivi dei conduttori elettrici collocati in cunicoli, ospitanti altre canalizzazioni, dovranno essere disposti in modo da non essere soggetti ad influenze dannose in relazione a sovrariscaldamenti, sgocciolamenti, formazione di condensa ecc. Non potranno inoltre collocarsi nelle stesse incassature montanti e colonne telefoniche o radiotelevisive. Nel vano degli ascensori o montacarichi non sarà consentita la messa in opera di conduttori o tubazioni di qualsiasi genere che non appartengano all'impianto dell'ascensore o del montacarichi stesso.
I circuiti degli impianti a tensione ridotta per "controllo ronda" e "antifurto", nonché quelli per impianti di traduzioni simultanee o di teletraduzioni simultanee, dovranno avere i conduttori in ogni caso sistemati in tubazioni soltanto di acciaio smaltato o tipo mannesman.

3.12.1.4 Posa di cavi elettrici isolati, sotto guaina, interrati

Per l'interramento dei cavi elettrici si dovrà procedere nel modo seguente:

sul fondo dello scavo, sufficiente per la profondità di posa preventivamente concordata con la Direzione dei Lavori e privo di qualsiasi sporgenza o spigolo di roccia o di sassi, si dovrà costituire, in primo luogo, un letto di sabbia di fiume, vagliata e lavata, o di cava, vagliata, dello spessore di almeno 10 cm, sul quale si dovrà distendere poi il cavo (o i cavi) senza premere e senza farlo (farli) affondare artificialmente nella sabbia;

si dovrà, quindi, stendere un altro strato di sabbia come sopra, dello spessore di almeno 5 cm, in corrispondenza della generatrice superiore del cavo (o dei cavi). Lo spessore finale complessivo della sabbia, pertanto, dovrà risultare di almeno cm 15, più il diametro del cavo (quello maggiore, avendo più cavi);

sulla sabbia così posta in opera, si dovrà, infine, disporre una fila continua di mattoni pieni, bene accostati fra loro e con il lato maggiore secondo l'andamento del cavo (o dei cavi) se questo avrà il diametro (o questi comporranno una striscia) non superiore a cm 5 o al contrario in senso trasversale (generalmente con più cavi);

sistemati i mattoni, si dovrà procedere al reinterro dello scavo pigiando sino al limite del possibile e trasportando a rifiuto il materiale eccedente dall'iniziale scavo.

L'asse del cavo (o quello centrale di più cavi) dovrà ovviamente trovarsi in uno stesso piano verticale con l'asse della fila di mattoni.

Relativamente alla profondità di posa, il cavo (o i cavi) dovrà (dovranno) essere posto (o posti) sufficientemente al sicuro da possibili scavi di superficie, per riparazioni del manto stradale o cunette eventualmente soprastanti o per movimenti di terra nei tratti a prato o giardino.

Di massima sarà però osservata la profondità di almeno cm 50 ai sensi della norma CEI 11-17.

Tutta la sabbia ed i mattoni occorrenti saranno forniti dall'Impresa aggiudicataria.

3.12.1.5 Protezione contro i contatti indiretti

Dovranno essere protette contro i contatti indiretti tutte le parti metalliche accessibili dell'impianto elettrico e degli apparecchi utilizzatori, normalmente non in tensione ma che, per cedimento dell'isolamento principale o per altre cause accidentali, potrebbero trovarsi sotto tensione (masse).

Per la protezione contro i contatti indiretti, ogni impianto elettrico utilizzatore o raggruppamento di impianti contenuti in uno stesso edificio e nelle sue dipendenze (quali portinerie distaccate e simili), dovrà avere un proprio impianto di terra.

A tale impianto di terra dovranno essere collegati tutti i sistemi di tubazioni metalliche accessibili destinati ad adduzione, distribuzione e scarico delle acque, nonché tutte le masse metalliche accessibili di notevole estensione esistenti nell'area dell'impianto elettrico utilizzatore stesso.

Impianto di messa a terra e sistemi di protezione contro i contatti indiretti

Elementi di un impianto di terra

Per ogni edificio contenente impianti elettrici dovrà essere opportunamente previsto, in sede di costruzione, un

proprio impianto di messa a terra (impianto di terra locale) che dovrà soddisfare le prescrizioni delle vigenti norme CEI 64-8/1 ÷ 7 e 64-12. Tale impianto dovrà essere realizzato in modo da poter effettuare le verifiche periodiche di efficienza e comprende:

a) il dispersore (o i dispersori) di terra, costituito da uno o più elementi metallici posti in intimo contatto con il terreno e che realizza il collegamento elettrico con la terra (norma CEI 64-8/5);
b) il conduttore di terra, non in intimo contatto con il terreno destinato a collegare i dispersori fra di loro e al collettore (o nodo) principale di terra. I conduttori parzialmente interrati e non isolati dal terreno dovranno essere considerati a tutti gli effetti dispersori per la parte interrata e conduttori di terra per la parte non interrata o comunque isolata dal terreno (norma CEI 64-8/5);
c) il conduttore di protezione, parte del collettore di terra, arriverà in ogni impianto e dovrà essere collegato a tutte le prese a spina (destinate ad alimentare utilizzatori per i quali sia prevista la protezione contro i contatti indiretti mediante messa a terra) o direttamente alle masse di tutti gli apparecchi da proteggere, compresi gli apparecchi di illuminazione con parti metalliche comunque accessibili. E' vietato l'impiego di conduttori di protezione non protetti meccanicamente con sezione inferiore a 4 mm². Nei sistemi TT (cioè nei sistemi in cui le masse sono collegate ad un impianto di terra elettricamente indipendente da quello del collegamento a terra del sistema elettrico) il conduttore di neutro non potrà essere utilizzato come conduttore di protezione;
d) il collettore (o nodo) principale di terra nel quale confluiranno i conduttori di terra, di protezione, di equipotenzialità ed eventualmente di neutro, in caso di sistemi TN, in cui il conduttore di neutro avrà anche la funzione di conduttore di protezione (norma CEI 64-8/5);
e) il conduttore equipotenziale, avente lo scopo di assicurare l'equipotenzialità fra le masse e/o le masse estranee ovvero le parti conduttrici, non facenti parte dell'impianto elettrico, suscettibili di introdurre il potenziale di terra (norma CEI 64-8/5).

Prescrizioni particolari per locali da bagno

Divisione in zone e apparecchi ammessi

I locali da bagno verranno suddivisi in 4 zone per ognuna delle quali valgono regole particolari:

zona 0 - E' il volume della vasca o del piatto doccia: non saranno ammessi apparecchi elettrici, come scalda-acqua ad immersione, illuminazioni sommerse o simili;

zona 1 - E' il volume al di sopra della vasca da bagno o del piatto doccia fino all'altezza di 2,25 m dal pavimento: saranno ammessi lo scaldabagno (del tipo fisso, con la massa collegata al conduttore di protezione) e gli interruttori di circuiti SELV alimentati a tensione non superiore a 12 V in c.a. e 30 V in c.c. con la sorgente di sicurezza installata fuori dalle zone 0,1 e 2;

zona 2 - E' il volume che circonda la vasca da bagno o il piatto doccia, largo 60 cm e fino all'altezza di 2,25 m dal pavimento: saranno ammessi, oltre allo scaldabagno e agli altri apparecchi alimentati a non più di 25 V, anche gli apparecchi illuminanti dotati di doppio isolamento (Classe II). Gli apparecchi installati nelle zone 1 e 2 dovranno essere protetti contro gli spruzzi d'acqua (grado protezione IPx4). Sia nella zona 1 che nella zona 2 non dovranno esserci materiali di installazione come interruttori, prese a spina, scatole di derivazione; potranno installarsi pulsanti a tirante con cordone isolante e frutto incassato ad altezza superiore a 2,25 m dal pavimento. Le condutture dovranno essere limitate a quelle necessarie per l'alimentazione degli apparecchi installati in queste zone e dovranno essere incassate con tubo protettivo non metallico; gli eventuali tratti in vista necessari per il collegamento con gli apparecchi utilizzatori (per esempio con lo scaldabagno) dovranno essere protetti con tubo di plastica o realizzati con cavo munito di guaina isolante;

zona 3 - E' il volume al di fuori della zona 2, della larghezza di 2,40 m (e quindi 3 m oltre la vasca o la doccia): saranno ammessi componenti dell'impianto elettrico protetti contro la caduta verticale di gocce di acqua (grado di protezione IPx1), come nel caso dell'ordinario materiale elettrico da incasso IPx5 quando sia previsto l'uso di getti d'acqua per la pulizia del locale; inoltre l'alimentazione degli utilizzatori e dispositivi di comando dovrà essere protetta da interruttore differenziale ad alta sensibilità, con corrente differenziale non superiore a 30 mA.

Le regole date per le varie zone in cui sono suddivisi i locali da bagno servono a limitare i pericoli provenienti dall'impianto elettrico del bagno stesso e sono da considerarsi integrative rispetto alle regole e prescrizioni comuni a tutto l'impianto elettrico (isolamento delle parti attive, collegamento delle masse al conduttore di protezione ecc.).

Collegamento equipotenziale nei locali da bagno

Per evitare tensioni pericolose provenienti dall'esterno del locale da bagno (ad esempio da una tubazione che vada in contatto con un conduttore non protetto da interruttore differenziale) è richiesto un conduttore equipotenziale che colleghi fra di loro tutte le masse estranee delle zone 1-2-3 con il conduttore di protezione; in particolare per le tubazioni metalliche è sufficiente che le stesse siano collegate con il conduttore di protezione all'ingresso dei locali da bagno.

Le giunzioni dovranno essere realizzate conformemente a quanto prescritto dalla norma CEI 64-8/1 ÷ 7; in

particolare dovranno essere protette contro eventuali allentamenti o corrosioni. Dovranno essere impiegate fascette che stringono il metallo vivo. Il collegamento non andrà eseguito su tubazioni di scarico in PVC o in gres. Il collegamento equipotenziale dovrà raggiungere il più vicino conduttore di protezione, ad esempio nella scatola dove sia installata la presa a spina protetta dell'interruttore differenziale ad alta sensibilità.

E' vietata l'inserzione di interruttori o di fusibili sui conduttori di protezione.

Per i conduttori si dovranno rispettare le seguenti sezioni minime:

- 2,5 mm² (rame) per collegamenti protetti meccanicamente, cioè posati entro tubi o sotto intonaco;
- 4 mm² (rame) per collegamenti non protetti meccanicamente e fissati direttamente a parete.

Alimentazione nei locali da bagno

Potrà essere effettuata come per il resto dell'appartamento (o dell'edificio, per i bagni in edifici non residenziali).

Ove esistano 2 circuiti distinti per i centri luce e le prese, entrambi questi circuiti dovranno estendersi ai locali da bagno.

La protezione delle prese del bagno con interruttore differenziale ad alta sensibilità potrà essere affidata all'interruttore differenziale generale (purché questo sia del tipo ad alta sensibilità) o ad un differenziale locale, che potrà servire anche per diversi bagni attigui.

Condutture elettriche nei locali da bagno

Dovranno essere usati cavi isolati in classe II nelle zone 1 e 2 in tubo di plastica incassato a parete o nel pavimento, a meno che la profondità di incasso non sia maggiore di 5 cm.

Per il collegamento dello scaldabagno, il tubo, di tipo flessibile, dovrà essere prolungato per coprire il tratto esterno oppure dovrà essere usato un cavetto tripolare con guaina (fase+neutro+conduttore di protezione) per tutto il tratto dall'interruttore allo scaldabagno, uscendo, senza morsetti, da una scatoletta passa cordone.

Altri apparecchi consentiti nei locali da bagno

Per l'uso di apparecchi elettromedicali in locali da bagno ordinari ci si dovrà attenere alle prescrizioni fornite dai costruttori di questi apparecchi che potranno, in seguito, essere essere usati solo da personale addestrato.

Un telefono potrà essere installato anche nel bagno, ma in modo che non possa essere usato da chi si trovi nella vasca o sotto la doccia.

Protezioni contro i contatti diretti in ambienti pericolosi

Negli ambienti in cui il pericolo di elettrocuzione sia maggiore, per condizioni ambientali (umidità) o per particolari utilizzatori elettrici usati (apparecchi portatili, tagliaerba ecc.), come per esempio cantine, garage, portici, giardini ecc., le prese a spina dovranno essere alimentate come prescritto per la zona 3 dei bagni.

3.12.1.6 Coordinamento dell'impianto di terra con dispositivi di interruzione

Una volta realizzato l'impianto di messa a terra, la protezione contro i contatti indiretti potrà essere realizzata con uno dei seguenti sistemi:

a) coordinamento fra impianto di messa a terra e protezione di massima corrente. Questo tipo di protezione richiede l'installazione di un impianto di terra coordinato con un interruttore con relè magnetotermico, in modo che risulti soddisfatta la seguente relazione:

$$Rt<=50/Is$$

dove Rt è il valore in Ohm della resistenza dell'impianto di terra nelle condizioni più sfavorevoli e Is è il più elevato tra i valori in ampere della corrente di intervento in 5 s del dispositivo di protezione; ove l'impianto comprenda più derivazioni protette dai dispositivi con correnti di intervento diverse, deve essere considerata la corrente di intervento più elevata;

b) coordinamento fra impianto di messa a terra e interruttori differenziali. Questo tipo di protezione richiede l'installazione di un impianto di terra coordinato con un interruttore con relè differenziale che assicuri l'apertura dei circuiti da proteggere non appena eventuali correnti di guasto creino situazioni di pericolo. Affinché detto coordinamento sia efficiente dovrà essere osservata la seguente relazione:

$$Rt<=50/Id$$

dove Rd è il valore in Ohm della resistenza dell'impianto di terra nelle condizioni più sfavorevoli e Id il più elevato fra i valori in ampere delle correnti differenziali nominali di intervento delle protezioni differenziali poste a protezione dei singoli impianti utilizzatori.

Negli impianti di tipo TT, alimentati direttamente in bassa tensione dalla Società Distributrice, la soluzione più affidabile ed in certi casi l'unica che si possa attuare è quella con gli interruttori differenziali che consentono la presenza di un certo margine di sicurezza a copertura degli inevitabili aumenti del valore di Rt durante la vita dell'impianto.

3.12.1.7 Protezione mediante doppio isolamento

In alternativa al coordinamento fra impianto di messa a terra e dispositivi di protezione attiva, la protezione contro i contatti indiretti potrà essere realizzata adottando macchine e apparecchi con isolamento doppio o rinforzato per costruzione o installazione, apparecchi di Classe II.

In uno stesso impianto la protezione con apparecchi di Classe II potrà coesistere con la protezione mediante messa a terra; tuttavia è vietato collegare intenzionalmente a terra le parti metalliche accessibili delle macchine, degli apparecchi e delle altre parti dell'impianto di Classe II.

3.12.1.8 Protezione delle condutture elettriche

I conduttori che costituiscono gli impianti dovranno essere protetti contro le sovracorrenti causate da sovraccarichi o da corto circuiti.

La protezione contro i sovraccarichi dovrà essere effettuata in ottemperanza alle prescrizioni delle norme CEI 64-8/1 ÷ 7.

In particolare i conduttori dovranno essere scelti in modo che la loro portata (Iz) sia superiore o almeno uguale alla corrente di impiego (Ib) (valore di corrente calcolato in funzione della massima potenza da trasmettere in regime permanente). Gli interruttori automatici magnetotermici da installare a loro protezione dovranno avere una corrente nominale (In) compresa fra la corrente di impiego del conduttore (Ib) e la sua portata nominale (Iz) ed una corrente di funzionamento (If) minore o uguale a 1,45 volte la portata (Iz).

In tutti i casi dovranno essere soddisfatte le seguenti relazioni:

$$Ib <= In <= Iz \qquad If <= 1{,}45\ Iz$$

La seconda delle due disuguaglianze sopra indicate sarà automaticamente soddisfatta nel caso di impiego di interruttori automatici conformi alle norme CEI EN 60898-1 e CEI EN 60947-2.

Gli interruttori automatici magnetotermici dovranno interrompere le correnti di corto circuito che possano verificarsi nell'impianto in tempi sufficientemente brevi per garantire che nel conduttore protetto non si raggiungano temperature pericolose secondo la relazione

$$Iq <= Ks^2 \text{ (norme CEI 64-8/1 ÷ 7).}$$

Essi dovranno avere un potere di interruzione almeno uguale alla corrente di corto circuito presunta nel punto di installazione.

Sarà consentito l'impiego di un dispositivo di protezione con potere di interruzione inferiore a condizione che a monte vi sia un altro dispositivo avente il necessario potere di interruzione (norme CEI 64-8/1 ÷ 7).

In questo caso le caratteristiche dei 2 dispositivi dovranno essere coordinate in modo che l'energia specifica passante I^2t lasciata passare dal dispositivo a monte non risulti superiore a quella che potrà essere sopportata senza danno dal dispositivo a valle e dalle condutture protette.

In mancanza di specifiche indicazioni sul valore della corrente di cortocircuito, si presume che il potere di interruzione richiesto nel punto iniziale dell'impianto non sia inferiore a:

3.000 A nel caso di impianti monofasi;

4.500 A nel caso di impianti trifasi.

Protezione di circuiti particolari

Protezioni di circuiti particolari:

a) dovranno essere protette singolarmente le derivazioni all'esterno;
b) dovranno essere protette singolarmente le derivazioni installate in ambienti speciali, eccezione fatta per quelli umidi;
c) dovranno essere protetti singolarmente i motori di potenza superiore a 0,5 kW;
d) dovranno essere protette singolarmente le prese a spina per l'alimentazione degli apparecchi in uso nei locali per chirurgia e nei locali per sorveglianza o cura intensiva (CEI 64-8/7).

3.12.1.9 Materiali di rispetto

La scorta di materiali di rispetto non è considerata per le utenze di appartamenti privati. Per altre utenze, vengono date, a titolo esemplificativo, le seguenti indicazioni:

- fusibili con cartuccia a fusione chiusa, per i quali dovrà essere prevista, come minimo, una scorta pari al 20% di quelli in opera;
- bobine di automatismi, per le quali dovrà essere prevista una scorta pari al 10% di quelle in opera, con minimo almeno di una unità;
- una terna di chiavi per ogni serratura di eventuali armadi;
- lampadine per segnalazioni; di esse dovrà essere prevista una scorta pari al 10% di ogni tipo di quelle in opera.

3.12.1.10 Protezione da sovratensioni per fulminazione indiretta e di manovra

a) Protezione d'impianto

Al fine di proteggere l'impianto e le apparecchiature elettriche ed elettroniche ad esso collegate, contro le sovratensioni di origine atmosferica (fulminazione indiretta) e le sovratensioni transitorie di manovra e limitare scatti intempestivi degli interruttori differenziali, all'inizio dell'impianto dovrà essere installato un limitatore di sovratensioni in conformità alla normativa tecnica vigente.

b) Protezione d'utenza

Per la protezione di particolari utenze molto sensibili alle sovratensioni, quali ad esempio computer video terminali, registratori di cassa, centraline elettroniche in genere e dispositivi elettronici a memoria programmabile, le prese di corrente dedicate alla loro inserzione nell'impianto dovranno essere alimentate attraverso un dispositivo limitatore di sovratensione in aggiunta al dispositivo di cui al punto a). Detto dispositivo dovrà essere componibile con le prese ed essere montabile a scatto sulla stessa armatura e poter essere installato nelle normali scatole di incasso.

3.12.1.11 Maggiorazioni dimensionali rispetto ai valori minori consentiti dalle norme CEI e di legge

Ad ogni effetto, si precisa che maggiorazioni dimensionali, in qualche caso fissate dal presente Capitolato Speciale tipo, rispetto ai valori minori consentiti dalle norme CEI o di legge, saranno adottate per consentire possibili futuri limitati incrementi delle utilizzazioni, non implicanti tuttavia veri e propri ampliamenti degli impianti.

Art. 3.12.2 - CAVI

Con la denominazione di cavo elettrico si intende indicare un conduttore uniformemente isolato oppure un insieme di più conduttori isolati, ciascuno rispetto agli altri e verso l'esterno, e riuniti in un unico complesso provvisto di rivestimento protettivo.

La composizione dei cavi ammessi sono da intendersi nelle seguenti parti:

- il conduttore: la parte metallica destinata a condurre la corrente;
- l'isolante: lo strato esterno che circonda il conduttore;
- l'anima: il conduttore con il relativo isolante;
- lo schermo: uno strato di materiale conduttore che è inserito per prevenire i disturbi;
- la guaina: il rivestimento protettivo di materiale non metallico aderente al conduttore.

Il sistema di designazione, ricavato dalla Norma CEI 20-27, si applica ai cavi da utilizzare armonizzati in sede CENELEC. I tipi di cavi nazionali, per i quali il CT 20 del CENELEC ha concesso espressamente l'uso, possono utilizzare tale sistema di designazione. Per tutti gli altri cavi nazionali si applica la tabella CEI-UNEL 35011: "Sigle di designazione".

Ai fini della designazione completa di un cavo, la sigla deve essere preceduta dalla denominazione "Cavo" e dalle seguenti codifiche:

1. Numero, sezione nominale ed eventuali particolarità dei conduttori
2. Natura e grado di flessibilità dei conduttori
3. Natura e qualità dell'isolante
4. Conduttori concentrici e schermi sui cavi unipolari o sulle singole anime dei cavi multipolari
5. Rivestimenti protettivi (guaine/armature) su cavi unipolari o sulle singole anime dei cavi multipolari
6. Composizione e forma dei cavi
7. Conduttori concentrici e schermi sull'insieme delle anime dei cavi multipolari
8. Rivestimenti protettivi (guaine armature) sull'insieme delle anime dei cavi multipolari
9. Eventuali organi particolari
10. Tensione nominale

Alla sigla seguirà la citazione del numero della tabella CEI-UNEL, ove questa esista, e da eventuali indicazioni o prescrizioni complementari precisati.

Isolamento dei cavi:

I cavi utilizzati nei sistemi di prima categoria dovranno essere adatti a tensione nominale verso terra e tensione nominale (Uo/U) non inferiori a 450/750V. Quelli utilizzati nei circuiti di segnalazione e comando dovranno essere adatti a tensioni nominali non inferiori a 300/500V. Questi ultimi, se posati nello stesso tubo, condotto o canale con cavi previsti con tensioni nominali superiori, dovranno essere adatti alla tensione nominale maggiore. I metodi di installazione consentiti potranno comprendere uno o più tra quelli illustrati di seguito, come da indicazione progettuale e/o della Direzione Lavori:

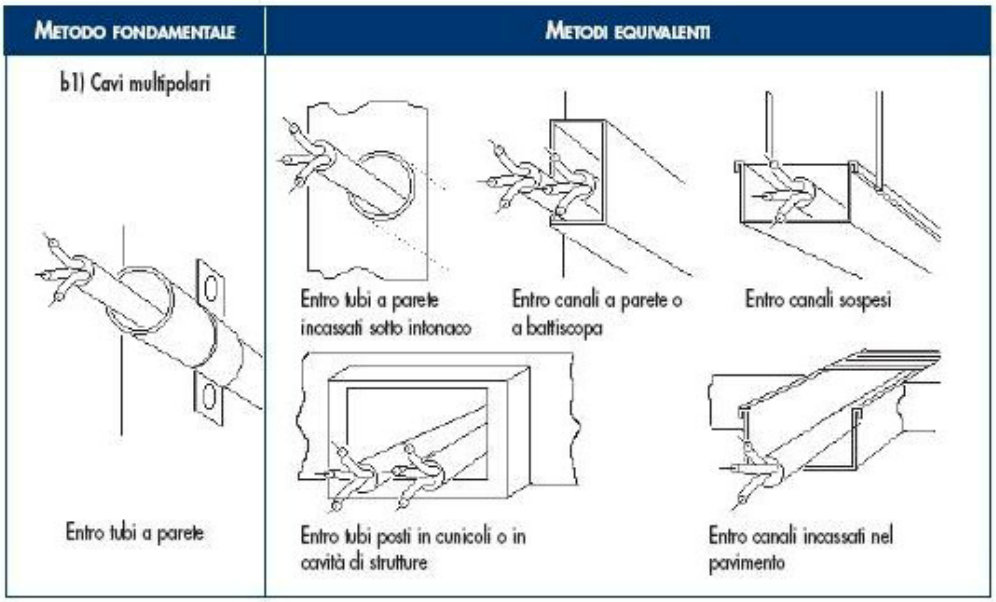

Colorazione delle anime

I conduttori impiegati nell'esecuzione degli impianti dovranno essere contraddistinti dalle colorazioni previste dalle vigenti tabelle di unificazione CEI UNEL 00712, 00722, 00724, 00726, 00727 e CEI EN 50334. In particolare i conduttori di neutro e protezione dovranno essere contraddistinti rispettivamente ed esclusivamente con il colore blu chiaro e con il bicolore giallo-verde. Per quanto riguarda i conduttori di fase, gli stessi dovranno essere contraddistinti in modo univoco per tutto l'impianto dai colori: nero, grigio (cenere) e marrone.

Saranno comunque ammesse altre colorazioni per cavi in bassa tensione, in particolare per cavi unipolari secondo la seguente tabella:

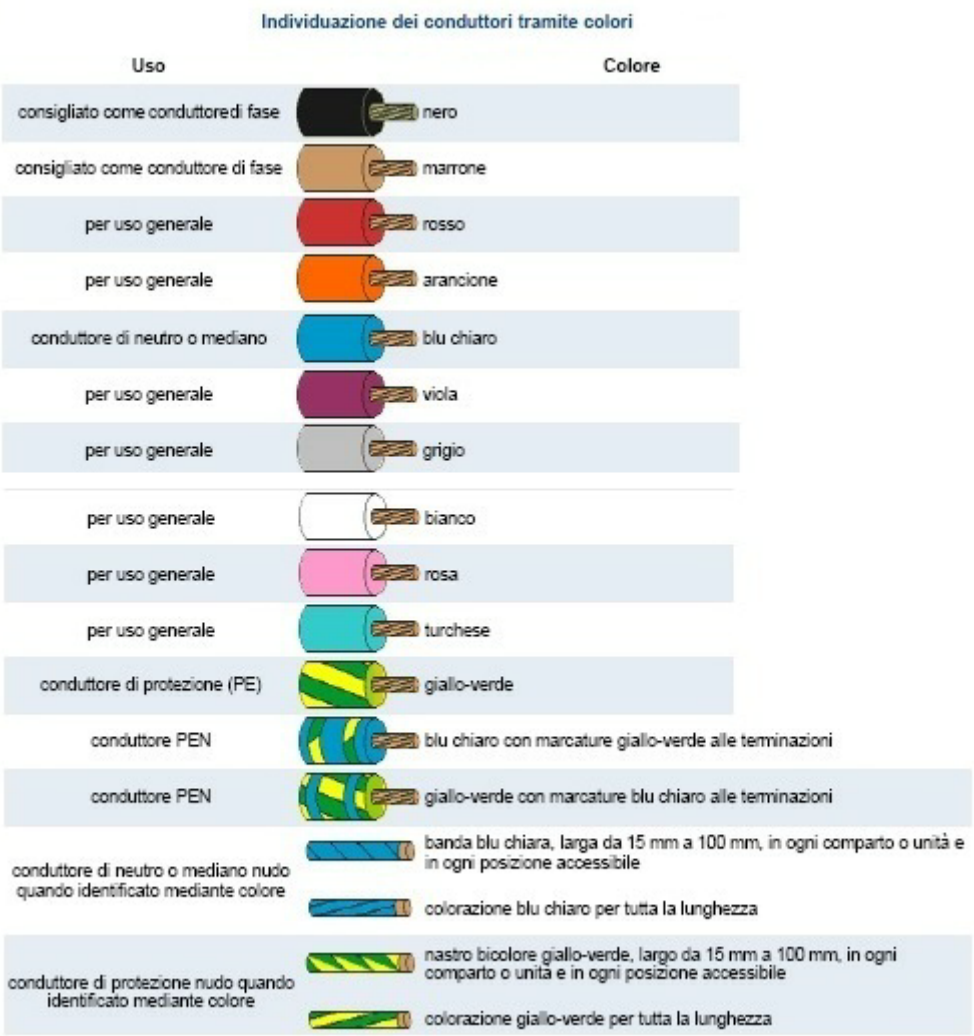

3.12.2.1 Prescrizioni riguardanti i circuiti - Cavi e conduttori:

Il decreto legislativo n.106/2017 vieta a partire dal 9 agosto 2017 l'installazione di cavi non conformi al Regolamento UE "CPR" n. 305/2011 immessi sul mercato dopo il primo luglio 2017.

I cavi non ancora disponibili al momento della redazione del progetto potranno essere prescritti dal professionista e installati purchè immessi sul mercato prima del primo luglio. I cavi acquistati prima del primo luglio potranno essere utilizzati senza limiti di tempo. Tuttavia dovranno essere impiegati cavi CPR corrispondenti qualora questi dovessero rendersi disponibili sul mercato prima dell'esecuzione dell'impianto.

Sezioni minime e cadute di tensione ammesse:

le sezioni dei conduttori calcolate in funzione della potenza impegnata e della lunghezza dei circuiti (affinché la caduta di tensione non superi il valore del 4% della tensione a vuoto) dovranno essere scelte tra quelle unificate. In ogni caso non dovranno essere superati i valori delle portate di corrente ammesse, per i diversi tipi di conduttori, dalle tabelle di unificazione CEI UNEL 35024/1 ÷ 2.

Indipendentemente dai valori ricavati con le precedenti indicazioni, le sezioni minime ammesse sono:

- 0,75 mm² per circuiti di segnalazione e telecomando;
- 1,5 mm² per illuminazione di base, derivazione per prese a spina per altri apparecchi di illuminazione e per apparecchi con potenza unitaria inferiore o uguale a 2,2 kW;
- 2,5 mm² per derivazione con o senza prese a spina per utilizzatori con potenza unitaria superiore a 2,2 kW e inferiore o uguale a 3 kW;
- 4 mm² per montanti singoli e linee alimentanti singoli apparecchi utilizzatori con potenza nominale superiore a 3 kW;

Sezione minima dei conduttori neutri:

la sezione del conduttore di neutro non dovrà essere inferiore a quella dei corrispondenti conduttori di fase.

In circuiti polifasi con conduttori di fase aventi sezione superiore a 16 mm² se in rame od a 25 mm² se in alluminio, la sezione del conduttore di neutro potrà essere inferiore a quella dei conduttori di fase, col minimo tuttavia di 16 mm² (per conduttori in rame), purché siano soddisfatte le condizioni dell'art. 524.3 della norma CEI 64-8/5.

Sezione dei conduttori di terra e protezione:

la sezione dei conduttori di protezione, cioè dei conduttori che collegano all'impianto di terra le parti da proteggere contro i contatti indiretti, se costituiti dallo stesso materiale dei conduttori di fase, non dovrà essere inferiore a quella indicata nella tabella seguente, tratta dall'art. 543.1.2 della norma CEI 64-8/5.

SEZIONE MINIMA DEL CONDUTTORE DI PROTEZIONE	
Sezione del conduttore di fase dell'impianto S (mm²)	**Sezione minima del conduttore di protezione Sp (mm²)**
$S \leq 16$	$Sp = S$
$16 < S \leq 35$	$Sp = 16$
$S > 35$	$Sp = S/2$

In alternativa ai criteri sopra indicati sarà consentito il calcolo della sezione minima del conduttore di protezione mediante il metodo analitico indicato nell'art. 543.1.1 della norma CEI 64-8/5.

Sezione minima del conduttore di terra

La sezione del conduttore di terra dovrà essere non inferiore a quella del conduttore di protezione (in accordo all'art. 543.1 CEI 64-8/5) con i minimi di seguito indicati tratti dall'art. 542.3.1 della norma CEI 64-8/5:

Sezione minima (mm²)
- protetto contro la corrosione ma non meccanicamente 16 (CU) 16 (FE)
- non protetto contro la corrosione 25 (CU) 50 (FE)

CLASSI DI PRESTAZIONE DEI CAVI ELETTRICI IN RELAZIONE ALL'AMBIENTE DI INSTALLAZIONE / LIVELLO DI RISCHIO INCENDIO

La Norma CEI UNEL 35016 fissa, sulla base delle prescrizioni normative installative CENELEC e CEI, le quattro classi di reazione al fuoco per i cavi elettrici in relazione al Regolamento Prodotti da Costruzione (UE 305/2011), che consentono di rispettare le prescrizioni installative nell'attuale versione della Norma CEI 64-8.
La Norma CEI UNEL si applica a tutti i cavi elettrici, siano essi per il trasporto di energia o di trasmissione dati con conduttori metallici o dielettrici, per installazioni permanenti negli edifici e opere di ingegneria civile con lo scopo di supportare progettisti ed utilizzatori nella scelta del cavo adatto per ogni tipo di installazione.

CLASSIFICAZIONE DI REAZIONE AL FUOCO				**LUOGHI**	**CAVI**
Requisito principale	Classificazione aggiuntiva			**Tipologie degli ambienti di installazione**	**Designazione CPR (Cavi da utilizzare)**
Fuoco (1)	Fumo (2)	Gocce (3)	Acidità (4)		
B2ca	**s1a**	**d1**	**a1**	AEREOSTAZIONI • STAZIONI FERROVIARIE • STAZIONI MARITTIME • METROPOLITANE IN TUTTO O IN PARTE SOTTERRANEE • GALLERIE STRADALI DI LUNGHEZZA SUPERIORE AI 500M • FERROVIE SUPERIORI A 1000M.	FG 18OM16 1- 0,6/1 kV FG 18OM18 - 0,6/1 kV

Cca	**s1b**	**d1**	**a1**	STRUTTURE SANITARIE CHE EROGANO PRESTAZIONI IN REGIME DI RICOVERO OSPEDALIERO E/O RESIDENZIALE A CICLO CONTINUATIVO E/O DIURNO • CASE DI RIPOSO PER ANZIANI CON OLTRE 25 POSTI LETTO • STRUTTURE SANITARIE CHE EROGANO PRESTAZIONI DI ASSISTENZA SPECIALISTICA IN REGIME AMBULATORIALE, IVI COMPRESE QUELLE RIABILITATIVE, DI DIAGNOSTICA STRUMENTALE E DI LABORATORIO • LOCALI DI SPETTACOLO E DI INTRATTENIMENTO IN GENERE IMPIANTI E CENTRI SPORTIVI, PALESTRE, SIA DI CARATTERE PUBBLICO CHE PRIVATO • ALBERGHI • PENSIONI • MOTEL • VILLAGGI ALBERGO • RESIDENZE TURISTICO-ALBERGHIERE • STUDENTATI • VILLAGGI TURISTICI • AGRITURISMI • OSTELLI PER LA GIOVENTÙ • RIFUGI ALPINI • BED & BREAKFAST • DORMITORI • CASE PER FERIE CON OLTRE 25 POSTI LETTO • STRUTTURE TURISTICO-RICETTIVE ALL'ARIA APERTA (CAM-PEGGI, VILLAGGI TURISTICI, ECC.) CON CAPACITÀ RICETTIVA SUPERIORE A 400 PERSONE • SCUOLE DI OGNI ORDINE, GRADO E TIPO, COLLEGI, ACCADEMIE CON OLTRE 100 PERSONE PRESENTI • ASILI NIDO CON OLTRE 30 PERSONE PRESENTI • LOCALI ADIBITI AD ESPOSIZIONE E/O VENDITA ALL'INGROSSO AL DETTAGLIO, FIERE E QUARTIERI FIERISTICI • AZIENDE ED UFFICI CON OLTRE 300 PERSONE PRESENTI • BIBLIOTECHE • ARCHIVI • MUSEI • GALLERIE • ESPOSIZIONI • MOSTRE • EDIFICI DESTINATI AD USO CIVILE, CON ALTEZZA ANTINCENDIO SUPERIORE A 24M.	FG16OM16 - 0,6/1 kV
					FG17 - 450/750 V H07Z1-N Type2 450/750 V
Cca	**s3**	**d1**	**a3**	EDIFICI DESTINATI AD USO CIVILE, CON ALTEZZA ANTINCENDIO INFERIORE A 24M • SALE D'ATTESA • BAR • RISTORANTI • STUDI MEDICI.	FG16OR16 - 0,6/1 kV
					FS17 - 450/750 V
Eca	**-**	**-**	**-**	ALTRE ATTIVITÀ: INSTALLAZIONI NON PREVISTE NEGLI EDIFICI DI CUI SOPRA E DOVE NON ESISTE RISCHIO DI INCENDIO E PERICOLO PER PERSONE E/O COSE.	H05RN – F; H07RN - F H07V-K; H05VV-F

Art. 3.12.3 - RIFASAMENTO DEGLI IMPIANTI

Per ovviare ad eventuale basso fattore di potenza C (cos φ) dell'impianto, si dovrà procedere ad un adeguato rifasamento.

Il calcolo della potenza in kVA delle batterie di condensatori necessari dovrà essere fatto tenendo presenti:

- la potenza assorbita;
- il fattore di potenza (cos φ) contrattuale di 0,9 (provvedimento CIP);
- l'orario di lavoro e di inserimento dei vari carichi.

L'installazione del complesso di rifasamento dovrà essere fatta in osservanza alle norme CEI EN 60831-1, al D.Lgs. 9 aprile 2008, n. 81 e s.m.i., e ad altre eventuali prescrizioni in vigore.

Dovranno essere installate le seguenti protezioni:

a) protezione contro i sovraccarichi e cortocircuiti;
b) protezione contro i contatti indiretti;
c) protezione dell'operatore da scariche residue a mezzo di apposite resistenze di scarica.

Sarà oggetto di accordi particolari l'ubicazione delle batterie di rifasamento e l'eventuale adozione di un sistema di inserimento automatico.

Art. 3.12.4 - POTENZA IMPEGNATA E DIMENSIONAMENTO DEGLI IMPIANTI

Gli impianti elettrici dovranno essere calcolati per la potenza impegnata, intendendosi con ciò che le prestazioni e le garanzie per quanto riguarda le portate di corrente, le cadute di tensione, le protezioni e l'esercizio in genere dovranno riferirsi alla potenza impegnata. Detta potenza verrà indicata dalla Stazione Appaltante o calcolata in base a dati forniti dalla Stazione Appaltante.

Per gli impianti elettrici negli edifici civili, in mancanza di indicazioni, si farà riferimento al carico convenzionale dell'impianto. Detto carico verrà calcolato sommando tutti i valori ottenuti applicando alla potenza nominale degli apparecchi utilizzatori fissi e a quella corrispondente alla corrente nominale delle prese a spina, i coefficienti che si deducono dalle tabelle CEI riportate nei paragrafi seguenti.

Impianti trifase

Negli impianti trifase (per i quali non è prevista una limitazione della potenza contrattuale da parte dell'azienda di distribuzione dell'energia elettrica (ENEL ecc.) non è possibile applicare il dimensionamento dell'impianto di cui all'articolo "*Potenza impegnata e dimensionamento degli impianti*"; tale dimensionamento dell'impianto sarà determinato di volta in volta secondo i criteri della buona tecnica, tenendo conto delle norme CEI. In particolare le condutture dovranno essere calcolate in funzione della potenza impegnata che si ricava nel seguente modo:

a) potenza assorbita da ogni singolo utilizzatore (P1 - P2 - P3 - ecc.) intesa come la potenza di ogni singolo utilizzatore (PU) moltiplicata per un coefficiente di utilizzazione (Cu);

$$P1 = Pu \times Cu;$$

b) potenza totale per la quale dovranno essere proporzionati gli impianti (Pt) intesa come la somma delle potenze assorbite da ogni singolo utilizzatore (P1 - P2 - P3 - ecc.) moltiplicata per il coefficiente di contemporaneità (Cc);

$$Pt = (P1 + P2 + P3 + P4 + ... + Pn) \times Cc$$

Le condutture e le relative protezioni che alimentano i motori per ascensori e montacarichi dovranno essere dimensionate per una corrente pari a 3 volte quella nominale del servizio continuativo; ove i motori siano più di uno (alimentati dalla stessa conduttura) si applicherà il coefficiente della tabella di cui al paragrafo "*Coefficienti per la valutazione del carico convenzionale delle unità d'impianto*".

La sezione dei conduttori sarà quindi scelta in relazione alla potenza da trasportare, tenuto conto del fattore di potenza, e alla distanza da coprire.

Si definisce corrente d'impiego di un circuito (Ib) il valore della corrente da prendere in considerazione per la determinazione delle caratteristiche degli elementi di un circuito. Essa si calcola in base alla potenza totale ricavata dalle precedenti tabelle, alla tensione nominale e al fattore di potenza.

Si definisce portata a regime di un conduttore (Iz) il massimo valore della corrente che, in regime permanente e in condizioni specificate, il conduttore può trasmettere senza che la sua temperatura superi un valore specificato. Essa dipende dal tipo di cavo e dalle condizioni di posa ed è indicata nella tabella CEI UNEL 35024/1 ÷ 2.

Il potere d'interruzione degli interruttori automatici dovrà essere di almeno 4.500 A (Norme CEI 64-8/1 ÷ 7), a meno di diversa comunicazione dell'azienda di distribuzione dell'energia elettrica (Enel ecc.).

Gli interruttori automatici dovranno essere tripolari o quadripolari con 3 poli protetti.

Art. 3.12.5 - DISPOSIZIONI PARTICOLARI PER IMPIANTI PER SERVIZI TECNOLOGICI E PER SERVIZI GENERALI

Tutti gli impianti destinati ad alimentare utenze dislocate nei locali comuni dovranno essere derivati da un quadro sul quale dovranno essere installate le apparecchiature di sezionamento, comando e protezione.

3.12.5.1 Quadro generale di protezione e distribuzione

Detto quadro dovrà essere installato nel locale contatori e dovrà avere caratteristiche costruttive uguali a quelle prescritte ai paragrafi "*Quadri di comando In lamiera*", "*Quadri di comando isolanti*" e "*Quadri elettrici da appartamento o similari*" dell'articolo "*Qualità e caratteristiche dei materiali*" ed essere munito di sportello con serratura.

Sul quadro dovranno essere montati ed elettricamente connessi, almeno le protezioni ed il comando dei seguenti impianti.

3.12.5.2 Impianto alimentazione macchine

Le linee di alimentazione degli impianti elettrici delle macchine dovranno essere indipendenti da quelle degli altri servizi e dovranno partire dal quadro servizi generali.

Le condutture e le protezioni dovranno essere proporzionate per una corrente pari a 3 volte quella nominale del servizio continuativo.

Ove i motori fossero più di uno (alimentati dalla stessa conduttura) si dovrà applicare il coefficiente di riduzione della tabella di cui al paragrafo "*Coefficienti per la valutazione del carico convenzionale delle unità d'impianto*".

Il quadro e gli apparecchi devono avere le caratteristiche descritte nell'articolo "*Qualità e caratteristiche dei materiali*".

In conformità all'art. 6 del D.P.R. 1497/1963 e s.m.i., negli impianati nei quali non vi sia personale di custodia, dovrà prevedersi l'interruttore generale o il comando dell'interruttore installato in una custodia sotto vetro da disporsi al piano terreno in posizione facilmente accessibile.

L'interruttore potrà essere automatico oppure senza alcuna protezione; in qualsiasi caso la linea dovrà avere una protezione a monte. Il quadretto dovrà permettere il fissaggio a scatto di interruttori magnetotermici e non automatici fino a 63 A.

L'impianto di messa a terra dovrà essere collegato all'impianto di terra del fabbricato, salvo diversa prescrizione in fase di collaudo dell'ascensore e del montacarichi stesso.

3.12.5.3 Altri impianti

a) Per l'alimentazione delle apparecchiature elettriche degli altri impianti relativi a servizi tecnologici (come impianto di condizionamento d'aria, impianto acqua potabile, impianto sollevamento acque di rifiuto e altri eventuali) dovranno essere previste singole linee indipendenti, ognuna protetta in partenza dal quadro dei

servizi generali da proprio interruttore automatico differenziale. Tali linee faranno capo ai quadri di distribuzione relativi all'alimentazione delle apparecchiature elettriche dei singoli impianti tecnologici.
b) Per tutti gli impianti tecnologici richiamati al precedente comma a), la Stazione Appaltante indicherà se il complesso dei quadri di distribuzione per ogni singolo impianto tecnologico, i relativi comandi e controlli e le linee derivate in partenza dai quadri stessi dovranno far parte dell'appalto degli impianti elettrici, nel qual caso la Stazione Appaltante preciserà tutti gli elementi necessari. Nell'anzidetto caso, in corrispondenza ad ognuno degli impianti tecnologici, dovrà venire installato un quadro ad armadio, per il controllo e la protezione di tutte le utilizzazioni precisate. Infine, in partenza dai quadri, dovranno prevedersi i circuiti di alimentazione fino ai morsetti degli utilizzatori.

Tutti i prodotti e/o materiali di cui al presente articolo, qualora possano essere dotati di marcatura CE secondo la normativa tecnica vigente, dovranno essere muniti di tale marchio.

Art. 3.13
POMPE SOMMERGIBILI DI SOLLEVAMENTO

Le pompe saranno del tipo centrifugo con girante bipalare aperta tipo "N" adattiva, con dente di guida atto a convogliare il materiale verso la scanalatura presente sul diffusore di aspirazione per una rapida espulsione dei corpi solidi. La girante sarà in grado di muoversi assialmente per facilitare il passaggio dei solidi di dimensioni maggiori attraverso la voluta.
Le pompe dovranno essere di tipo idoneo al pompaggio di acque nere e fortemente cariche.
Il motore elettrico dovrà essere disposto al di sopra della pompa in modo tale da permettere il prosciugamento, il più completo possibile, del pozzetto o della vasca in cui la pompa è installata. Le pompe dovranno essere del tipo con tubo di mandata laterale.
L'installazione sarà di tipo sommerso fisso, per cui la pompa, tramite tubi di guida viene calata sul fondo fino ad accoppiarsi automaticamente con il basamento, che è solidale alla tubazione di mandata.
Le pompe dovranno essere fornite complete di cavo elettrico di alimentazione già cablato, idoneo ad essere immerso nel liquido pompato, della lunghezza sufficiente al particolare tipo di installazione.
Ogni pompa sarà composta da un motore elettrico, asincrono trifase, rotore a gabbia, 400 Volt – 50 Hz – 4 poli, che ha le seguenti caratteristiche

- Isolamento/protezione classe H (180°C)/IP68
- Potenza nominale 2,2 kW
- Corrente nominale 3,8 A
- Avviamento diretto
- Raffreddamento tramite liquido circostante
- Dispositivi di controllo: microtermostati incorporati nell'avvolgimento statore

Ciascuna pompa dovrà essere corredata dei seguenti accessori:

- piede d'accoppiamento automatico da fissare sul fondo vasca, con curva flangiata UNI PN 10 DN 100, completo di tasselli di fissaggio e portaguide superiore;
- cavo elettrico sommergibile, lunghezza 10 m: potenza ed ausiliario – sezione 4G1,5+2x1,5 mm^2;
- catena per il sollevamento d'acciaio zincato lunghezza 3 m.

Materiali:

- Fusioni principali ghisa GG25
- Girante e diffusore ghisa GG25
- Albero AISI 431
- Tenuta meccanica interna ceramica/carbonio
- Tenuta meccanica esterna carburo tungsteno anticorrosione
- Finitura esterna verniciatura epossidica di colore grigio

Prestazioni garantite

Per ciascuna pompa dovrà essere garantito che i materiali, la fabbricazione, le caratteristiche e le prestazioni di quanto fornito, nel suo insieme e nei singoli componenti, soddisfino pienamente le funzioni per le quali la pompa è stata prevista.
Inoltre dovrà essere garantito quanto segue:

- portata al punto di progetto
- prevalenza manometrica alla portata di progetto
- assorbimento elettrico al punto di progetto
- rendimenti al punto di progetto

CARATTERISTICHE TECNICHE

Le caratteristiche tecniche principali delle pompe sommergibili previste per l'impianto in progetto sono riassunte nel seguente prospetto:

- numero: 2
- portata: 32,6 m^3/h
- prevalenza: 9,50 m
- rendimento totale: 63-67%

Nella fornitura per il completamento della nuova stazione di sollevamento sono comprese:

- n. 2 catene in acciaio inox per il sollevamento;
- n. 2 tubi di guida in acciaio inox, lunghezza 3,5 m. Diametro esterno 60.3 mm, spessore 3 mm;
- n. 2 valvole di ritegno a palla DN 100 flangiate con foratura UNI PN 16. Corpo e coperchio in ghisa;
- n. 2 set con 2 regolatori di livello con 10 m di cavo, completi di pesi e staffa con viti (2 fili + terra).

PRESCRIZIONI PARTICOLARI

L'apparecchiatura fornita dovrà essere completa in ogni sua parte, dotata di tutti gli accessori ed i dispositivi necessari alla sua installazione a regola d'arte e al suo corretto funzionamento per il servizio a cui è destinata, anche se non espressamente indicati nella presente specifica tecnica.

La fornitura dovrà comprendere anche eventuali attrezzi "speciali" necessari alle operazioni di manutenzione di tutte le apparecchiature fornite.

Le pompe dovranno essere provviste del primo riempimento (olio per i riduttori, grasso per la lubrificazione dei cuscinetti, etc) e di tutti i materiali necessari alla messa in esercizio.

La curva caratteristica portata-prevalenza della pompa dovrà avere un andamento sempre decrescente della prevalenza all'aumentare della portata in tutto il campo compreso tra la portata nulla e la massima portata garantita.

Le pompe dovranno essere in grado di prestare un servizio continuo con il minimo possibile di manutenzione; dovranno inoltre sopportare prolungati periodi di inattività e potere essere rimesse in servizio senza necessità di verifiche o manutenzione.

La velocità di rotazione delle pompe selezionate dovrà essere la più bassa possibile.

Le velocità critiche delle parti rotanti dovranno discostarsi dalla velocità di regime di almeno il 15 %.

La durata nominale dei cuscinetti di rotolamento non deve essere inferiore alle 25.000 ore di funzionamento alle condizioni di progetto della pompa.

I corpi pompa dovranno avere un sovraspessore di corrosione di almeno 3,0 mm.

Ogni pompa (o gruppo pompante) dovrà essere dotata di manometro sulla tubazione di mandata e di stacchi valvolati per il flussaggio/drenaggio delle tubazioni.

Le pompe dovranno essere i accordo con le norme di legge ed in particolare, dovranno rispondere alle norme di prevenzione infortuni; le apparecchiature elettriche dovranno essere conformi alle vigenti norme CEI.

PROVE E COLLAUDI

Le pompe oggetto della presente specifica tecnica dovranno essere sottoposte ai seguenti controlli e collaudi.

Di tali prove dovranno essere rilasciati i relativi certificati.

Prove e collaudi in fabbrica (Prova idrostatica)

Tutte i corpi pompa, o altre parti soggette a pressione, dovranno essere provati idrostaticamente ad una pressione che non sarà inferiore a 1,5 volte la massima pressione di funzionamento raggiungibile da portata pari al 100 % fino a portata nulla.

Tale prova dovrà essere effettuata prima di qualsiasi protezione o verniciatura del corpo.

Le pompe saranno sottoposte a collaudo effettuato secondo le norme ISO 9906 per la verifica delle prestazioni garantite; dovranno essere effettuate le seguenti verifiche:

- verifica del punto di funzionamento, con rilevazione della portata, prevalenza manometrica, rendimenti, assorbimento elettrico.
- determinazione della prevalenza a bocca chiusa e per varie portate (almeno 4 punti), con tracciamento

della curva caratteristica portata-prevalenza nonché della curva di rendimento ed assorbimento di potenza alla velocità nominale.

Prove e collaudi in campo (prove funzionali)

- controllo visivo e dimensionale delle apparecchiature in opera
- verifica dei collegamenti idraulici
- verifica dei collegamenti elettrici
- prova di funzionamento con rilievo degli assorbimenti
- verifica delle prestazioni garantite
- controllo della documentazione finale.

DOCUMENTAZIONE

La seguente documentazione è parte integrante dalla fornitura, e dovrà essere consegnata in n. 3 copie in lingua italiana:

- specifiche tecniche contenenti l'esatta descrizione della fornitura ed il data-sheet completo
- curve caratteristiche di funzionamento
- disegni di ingombro ed installazione con indicazione dei carichi statici e dinamici
- disegni di insieme mostranti tutte le parti componenti l'apparecchiatura ed i suoi accessori, completi di sezioni e particolari, con l'indicazione dei materiali
- manuale di istruzione contenente tutte le informazioni necessarie al montaggio, messa in servizio, esercizio e manutenzione
- piani di controllo qualità (PCQ)
- raccolta completa, correlata ai PCQ, di tutta la documentazione e le certificazioni relative alle prove ed ai collaudi effettuati
- dichiarazioni di conformità *CE*
- elenco delle parti di ricambio consigliate per due anni di esercizio continuo.

Targhette di identificazione

Ogni apparecchiatura, oltre alla marcatura *CE*, dovrà essere dotata di targhetta di identificazione, in acciaio inossidabile, adeguatamente fissata e ben visibile, riportante almeno le seguenti informazioni:

- nome del costruttore
- modello
- sigla di identificazione
- caratteristiche principali di funzionamento.

Art. 3.14
PARATOIE, PANCONI E LAME DI SFIORO

Le paratoie oggetto della presente specifica tecnica avranno la funzione di intercettare il flusso del liquame attraverso una parete.

In particolare saranno utilizzate nelle seguenti tipologie di installazione:

- per canali
- per tubazioni
- aperture sotto battente

DESCRIZIONE

Paratoie

Salvo diversa prescrizione, tutte le paratoie saranno composte da:

- Gargame, che costituisce la struttura fissa di guida e di contenimento del diaframma.

Il gargame dovrà essere realizzato completamente in acciaio inossidabile AISI 304 L con profilati laminati, o pressopiegati ricavati da lamiera.

Per ridurre l'attrito tra diaframma e gargame dovranno essere utilizzati piatti di ottone, fissati con viti (AISI 316L) all'interno del vano di scorrimento del diaframma.

- Diaframma, per il sezionamento totale o parziale della luce di passaggio del fluido.

Il diaframma sarà integralmente realizzato acciaio inossidabile AISI 304 L e sarà costituito da una lamiera opportunamente irrigidita da profilati posti orizzontalmente ed a distanze determinate dal carico idrostatico, in modo da sostenere pressioni su aree di eguale carico.
Sul perimetro esterno verranno posizionate sia le guarnizioni in neoprene, con profilo a virgola, a cui è affidato il compito di tenuta, sia i pattini di strisciamento realizzati con piatti di ottone fissati al diaframma con viti di acciaio inossidabile.
Il diaframma dovrà essere completo di cerniera solidale con la vite di manovra.

- Vite di manovra, costituita da una barra di acciaio inossidabile avente lunghezza sufficiente a consentire l'apertura e la chiusura totale della paratoia.

La filettatura della barra dovrà essere a profilo rettangolare o trapezoidale. Le viti dovranno essere lubrificate con grasso idrorepellente.

- Organo di movimento, costituito da un riduttore ad assi ortogonali, del tipo del tipo a vite senza fine e corona dentata in bronzo, con lubrificazione in bagno d'olio e completo di coppia di ingranaggi conici, cuscinetto reggispinta e madrevite in bronzo.

L'azionamento del riduttore sarà manuale; sia il riduttore che il comando potranno essere convertiti per l'eventuale motorizzazione senza manomissione della paratoia.

- Dispositivi di fissaggio del gargame alla muratura, mediante tirafondi espansori e/o zanche in acciaio inossidabile, e guarnizioni in neoprene.

La fornitura delle paratoia dovrà comprendere anche la lamiera battipiede di protezione della sede della paratoia nell'opera civile e quant'altro necessario alla sicurezza.
Gli alberi di trasmissione del moto e, in generale, tutte le parti in movimento, dovranno essere dotate di lamiera di protezione in acciaio inossidabile AISI 304 L.

Lame di sfioro

Lama con profilo lineare in acciaio AISI 304 L completa di supporti fissati alle pareti che consentono la regolazione manuale della posizione della lama stessa.

Paratoie manuali / Panconi

Le paratoie manuali/panconi saranno realizzate in acciaio AISI 304 L e saranno fornite complete di guide a tenuta fissate alle pareti e di maniglie per consentire l'inserimento della manuale paratoia stessa.

PRESCRIZIONI PARTICOLARI

L'apparecchiatura fornita dovrà essere completa in ogni sua parte, dotata di tutti gli accessori ed i dispositivi necessari alla sua installazione a regola d'arte e al suo corretto funzionamento per il servizio a cui è destinata, anche se non espressamente indicati nella presente specifica tecnica.
L'intera fornitura dovrà essere conforme alle Normative vigenti in materia di sicurezza.

Prestazioni garantite

Per ciascuna paratoia dovrà essere garantito che i materiali, la fabbricazione, le caratteristiche e le prestazioni di quanto fornito, nel suo insieme e nei singoli componenti, soddisfino pienamente le funzioni per le quali la pompa è stata prevista.
Inoltre dovrà essere garantito quanto segue:

- conformità ai disegni costruttivi ed alla specifica tecnica
- tenuta al liquido (100 %)

PROVE E COLLAUDI

Le paratoie oggetto della presente specifica tecnica dovranno essere sottoposte ai seguenti controlli e collaudi.
Di tali prove dovranno essere rilasciati i relativi certificati.

Prove e collaudi in fabbrica

- verifica dei certificati di origine dei materiali
- verifica dei procedimenti di saldatura e delle qualifiche dei saldatori
- controllo magnetoscopico delle saldature (10 %)
- controllo del decappaggio e della passivazione dei componenti in acciaio inossidabile
- controllo visivo e dimensionale

Prove e collaudi in campo (prove funzionali)

- controllo visivo e dimensionale della paratoia in opera
- prova di tenuta, con carico idrostatico maggiorato fino al 20% (dove possibile) con perdita massima consentita di 0,5 l/h per metro di perimetro bagnato
- verifica delle prestazioni garantite
- controllo della documentazione finale.

DOCUMENTAZIONE
La seguente documentazione è parte integrante dalla fornitura, e dovrà essere consegnata in n.3 copie in lingua italiana:
- specifiche tecniche contenenti l'esatta descrizione della fornitura ed il data-sheet completo
- calcolo di dimensionamento della paratoia
- disegni di insieme mostranti tutte le parti componenti l'apparecchiatura ed i suoi accessori, completi di sezioni e particolari, elenco dei componenti e indicazione dei materiali
- manuale di istruzione contenente tutte le informazioni necessarie al montaggio, messa in servizio, esercizio e manutenzione
- tabelle dei lubrificanti
- piano di controllo qualità (PCQ)
- raccolta completa, correlata al PCQ, di tutta la documentazione e le certificazioni relative alle prove ed ai collaudi effettuati
- dichiarazioni di conformità *CE*
- elenco delle parti di ricambio consigliate per due anni di esercizio continuo

Targhette di identificazione
Ogni paratoia, oltre alla marcatura *CE*, dovrà essere dotata di targhetta di identificazione, in acciaio inossidabile, adeguatamente fissata e ben visibile, riportante almeno le seguenti informazioni:
- nome del costruttore
- sigla di identificazione
- dati di targa principali

Art. 3.15
CARPENTERIA METALLICA

Per le scale, i parapetti, i grigliati e le lamiere striate, oltre alle disposizioni di legge, valgono le seguenti prescrizioni:
- Tutti i parapetti metallici saranno realizzati in acciaio inossidabile AISI 304 L: il corrimano sarà costituito da una sezione circolare di diametro 43 mm, mentre i montanti e il paraginocchio saranno di sezione circolare non inferiore a 33,5 mm. La lamiera di arresto al piede avrà altezza non inferiore a 150 mm e spessore minimo di 4 mm.
- I passaggi avranno larghezza non inferiore a 800 mm e fondo in calcestruzzo o grigliato in acciaio zincato, di tipo antisdrucciolo (maglia 20×40 mm o equivalente). I gradini delle scale saranno invece in grigliato inox AISI 304 L ed avranno bordo antisdrucciolo in angolare bugnato 25×25 mm. I grigliati zincati a caldo, il cui tipo dovrà essere sottoposto alla preventiva approvazione della Direzione Lavori, dovranno essere previsti per sovraccarichi di 500 kg/m^2.
- Le lamiere striate per la copertura di botole, pozzetti, canali ecc. avranno spessore minimo di 5 mm e 6 mm sotto stria e saranno eseguite in acciaio zincato. Ove la luce degli appoggi lo richieda, la lamiera sarà opportunamente rinforzata con intelaiatura di angolari e piatti, in modo che non si abbiano a verificare spanciamenti o vibrazioni sotto carico. Gli appoggi delle lamiere saranno realizzati con telai composti da profilati a Z, zancati ai bordi delle aperture.
- Tutta le carpenterie metalliche (staffe, supporti, …) e la bulloneria di fissaggio di scale, parapetti, valvolame, tubazioni, canalette, ecc. saranno in acciaio inossidabile AISI 304 L.
- Tutti gli stramazzi delle vasche e quelli di ripartizione, così come le lamiere paraschiuma, saranno realizzati in lamiera di acciaio inox AISI 304 L, spessore minimo 3 mm. Il bordo dello stramazzo sarà in accordo con la norma DIN 19558 tipo B.
- Gli elementi dello stramazzo saranno fissati alla struttura in modo da poter essere aggiustati in altezza di ± 8 cm a mezzo di viti, dadi e piastrine in acciaio inossidabile poste ad una distanza di non più di 50 cm fra loro.

INDICE
IMPIANTI DI DEPURAZIONE

1) Oggetto, forma e ammontare delle opere in progetto ..... pag. 2
" 1) Oggetto delle opere progettate ..... pag. 2
" 2) Ammontare delle opere ..... pag. 2
" 3) Designazione sommaria delle opere e delle dimensioni ..... pag. 2
" 4) Tempo utile per l'esecuzione delle opere ..... pag. 5
2) Qualità dei Materiali e dei Componenti ..... pag. 6
" 1) Norme Generali - Qualità, Impiego e Accettazione dei Materiali ..... pag. 6
" 2) Acqua, Calci, Cementi ed Agglomerati cementizi ..... pag. 6
" 3) Materiali inerti per Conglomerati cementizi e per Malte ..... pag. 7
" 4) Elementi di Laterizio e Calcestruzzo ..... pag. 8
" 5) Armature per Calcestruzzo ..... pag. 8
" 6) Prodotti per Impermeabilizzazione ..... pag. 8
" 7) Materiali Metallici ..... pag. 10
" 8) Tubazioni ..... pag. 12
" a) Tubazioni in Genere ..... pag. 12
" b) Nastro segnalatore magnetico ..... pag. 14
" c) Tubazione di Acciaio ..... pag. 14
" d) Tubazione di Acciaio Inox ..... pag. 14
" e) Tubazioni in PVC Rigido non Plastificato ..... pag. 15
" f) Tubazioni in PEAD ..... pag. 16
" 9) Apparecchiature idrauliche ..... pag. 18
" a) Apparecchiature in Genere ..... pag. 18
" b) Saracinesche a cuneo gommato a corpo piatto - pava ..... pag. 18
" c) Guarnizioni per flange ..... pag. 19
" d) Pozzetti in C.A.V. ..... pag. 19
" e) Chiusini o altri dispositivi idraulici in ghisa ..... pag. 19
" 10) Qualità e Caratteristiche dei Materiali per gli Impianti Elettrici ..... pag. 21
" a) Qualità e Caratteristiche dei Materiali ..... pag. 21
" 1) Generalità ..... pag. 21
" 2) Comandi (interruttori, deviatori, pulsanti e simili) e prese a spina ..... pag. 21
" 3) Apparecchiature Modulari con Modulo Normalizzato ..... pag. 22
" 4) Interruttori Scatolati ..... pag. 22
" 5) Interruttori Automatici Modulari con Alto Potere di Interruzione ..... pag. 22
" 6) Quadri di Comando in Lamiera ..... pag. 22
" 7) Quadri di Comando Isolanti ..... pag. 23
" 8) Prove dei Materiali ..... pag. 23
" 9) Accettazione ..... pag. 23
" b) Esecuzione dei Lavori ..... pag. 23
" c) Verifiche e Prove in C.O. degli Impianti ..... pag. 23
3) Modalità di esecuzione delle opere ..... pag. 24
" 1) Collocamento in Opera - Norme Generali ..... pag. 24
" 2) Scavi in Genere ..... pag. 24
" 3) Scavi di Sbancamento ..... pag. 25
" 4) Scavi di Fondazione e Subacquei e Prosciugamenti ..... pag. 25
" 5) Rilevati e Rinterri ..... pag. 26
" 6) Malte e Conglomerati ..... pag. 27
" 7) Calcestruzzi e Cemento Armato ..... pag. 28
" 8) Opere in Ferro ..... pag. 29

" 9) Cancelli riducibili pag. 30
" 10) Costruzione delle Condotte in Genere pag. 31
" a) Movimentazione e Posa delle Tubazioni pag. 31
" 1) Generalita' pag. 31
" 2) Movimentazione delle Tubazioni pag. 31
" 3) Scavo per la Tubazione pag. 31
" 4) Posa della Tubazione pag. 32
" b) Attraversamenti e Parallelismi pag. 36
" c) Prova Idraulica della Condotta pag. 39
" d) Pulizie e disinfezione pag. 39
" e) Pozzetti per apparecchiature pag. 39
" f) Dispositivi di chiusura e coronamento pag. 40
" 11) Costruzione dei vari tipi di condotta pag. 41
" a) Costruzione delle Condotte di Acciaio pag. 41
" b) Costruzione delle Condotte di PVC pag. 42
" 1) Norme da Osservare pag. 42
" 2) Movimentazione pag. 42
" 3) Posa in Opera e Rinterro pag. 43
" 4) Pozzetti Giunzioni Prova e Collaudo delle Condotte in PVC per Fognatura pag. 44
" c) Costruzione delle Condotte in PEAD pag. 45
" 1) Norme da Osservare pag. 45
" 2) Movimentazione pag. 46
" 3) Posa in Opera e Rinterro pag. 46
" 4) Giunzioni e Collegamenti pag. 47
" 5) Pozzetti e Prova Idraulica delle Condotte in PEAD per Fognatura pag. 49
" d) Garanzie e Documentazione pag. 49
" 12) Caratteristiche Tecniche degli Impianti Elettrici pag. 50
" a) Prescrizioni Tecniche Generali pag. 50
" 1) Requisiti di rispondenza a norme, leggi e regolamenti pag. 50
" 2) Prescrizioni Riguardanti Circuiti- Cavi e Conduttori pag. 50
" 3) Tubi Protettivi-Percorso Tubazioni-Cassette di Derivazione pag. 51
" 4) Posa Cavi Elettrici Isolati, sotto Guaina, Interrati pag. 52
" 5) Protezione contro i Contatti Indiretti - Impianto di Messa a Terra pag. 52
" 6) Coordinamento dell'Impianto di Terra con Dispositivi di Interruzione pag. 54
" 7) Protezione mediante doppio Isolamento pag. 54
" 8) Protezione delle Condutture Elettriche pag. 55
" 9) Materiali di Rispetto pag. 55
" 10) Protezione da Sovratensioni per Fulminazione Indiretta e di Manovra pag. 55
" 11) Maggiorazioni Dimensionali rispetto ai valori minori consentiti dalle Norme CEI e di Legge pag. 56
" b) Cavi pag. 56
" 1) Prescrizioni riguardanti circuiti cavi e conduttori pag. 58
" c) Rifasamento degli Impianti pag. 60
" d) Potenza Impegnata e Dimensionamento degli Impianti pag. 60
" e) Disposizioni Particolari per Impianti per Servizi Tecnologici e Generali pag. 61
" 1) Quadro generale di Protezione e Distribuzione pag. 61
" 2) Impianto Alimentazione macchine pag. 61
" 3) Altri Impianti pag. 61
" 13) Pompe sommergibili di sollevamento pag. 62
" 14) Paratoie, panconi e lame di sfioro pag. 64
" 15) Carpenteria metallica pag. 66